The University of Jordan
THE LIBRARY

הצֹפֶה

ה, יום חמישי, כ"ז אייר תשל"ו (27.5.1976)
ה ל"ח — גליון 12237 — המחיר 1.50 ל"י

בטאון התנועה העולמית של המזרחי והפועל המזרחי
מייסד ועורך ראשון: הרב מאיר בר־אילן ז"ל

הדיון במועה"ב על המצב בשטחים נסתיים ללא הצבעה

שלא הושגה תמימות דעים לגבי נוסח הצעת ההחלטה המביעה תרעומת על פעולות ישראל בשטחים וקוראת לה לנהוג בהתאם לאמנת ג'נווה

או"ם, 26 (ע"ר, ע"צ) — הדיון במועצת הביטחון בעניין המצב בשטחים המוחזקים — נסתיים ללא הצבעה... לבסוף גובשה דרך בינים: הנשיא התורן של המועצה, נציג צרפת, לואי דה גירינגו, קרא באזני חברות המועצה את נוסח הצעת ההחלטה. בהדגישו כי הוא נהנה מתמיכה של רוב החברות. הנוסח מביע תרעומת על פעולות ישראל בשטחים המוחזקים וקורא לממשלת ישראל לנהוג בהתאם לאמנת ג'נווה.

הרצוג — הדיון בזבוז מיותר של זמן

לאחר הקראת נוסח הצעת ההחלטה, נאם נציג ישראל, חיים הרצוג, בפני המועצה ואמר, כי הדיון כולו לא היה אלא בזבוז ביותר של זמן שנועד לסייע להצרים להשיג יתרון פוליטיים על פני סוריה. הוסיף, כי יש מגמה קבועה לשכוח שבדרנות ערב נחושות בדעתן כי קיים עדיין מצב מלחמה עם ישראל. כל עוד הן ימשיכו בכך רשאית ישראל לנקוט בכל הצעדים הדרושים כדי להגן על עצמה.

כן דחה נציג ישראל את הטענה, כי ההתנחלויות מהוות מכשול על דרך השלום.

סקרנטון: ההתנחלויות מעוררות דאגה ומביכות בקרב ידידי ישראל

הנציג האמריקני במועצת הביטחון ויליאם סקרנטון, הביע את הסתייגות ממשלתו בנוסח הצעת ההחלטה בהדגישו כי הנוסח הוא בלתי מאוזן. הוא הביע הסכמתו עם דעת הרוב, כי אמנת ג'נווה בדבר הגנה על אזרחים בתקופת מלחמה חלה גם על השטחים המוחזקים וכי על ישראל לציית בהקפדה להוראות האמנה...

ואלדהיים החל שיחותיו בדמשק על הארכת מנדט כוח החירום

שר החוץ הסורי לא הגיב על ידיעות. שדמשק דורשת ויתורים ממזכיר האו"ם כתמורה להסכמתה לחידוש המנדאט

דמשק, 26, (ע"צ, יופ"יט, ע"ר) — מזכיר האו"ם, קורט ואלדהיים, פתח היום בשיחותיו בדמשק הנר... עם שר החוץ הסורי, עבד אל־חלים חדאם, לקראת פגישתו עם הנשיא חאפז אסד.

בהגיעו לבירת סוריה אמר ד"ר ואלדהיים: "אני סבור כי נוכחות כח החירום של האו"ם באיזור הוא גורם חיוני לשם המשך המגעים להשכנת שלום". הביע תקוותו כי סוריה תסכים להארכת המנדט של כח החירום.

ואלדהיים ציין כי אין בתוכניתו לבקר בישראל במהלך הסיור הנוכחי...

שר החוץ הסורי לא הגיב על ידיעות כאילו סוריה דורשת ויתורים מצד ואלדהיים בתמורה להסכמתה להמשך לחידוש המנדט.

אל מזכיר האו"ם נלווים שניים מעוזריו: רוברט גייר וג'יימס גרבן.

הפגזה כבדה על נמל התעופה של ביירות

ביירות, 26, (ע"צ, ע"ר, יו"פ"יט). — כ־20 פגזים נחתו היום בנמל התעופה הבינלאומי של ביירות ופגעו בבניינים אולם לא היו קורבנות.

ההפגזות שנתחדשו היום בביירות החריפו שוב את המצב ...

איראן לא תחדיר נשק גרעיני למפרץ הפרסי

כווית, 26 (ע"צ) — השאה האיראני הודיע לתאלד מלך ערב הסעודית כי ארצו אינה מתכוונת להחדיר כניסת נשק גרעיני לאיזור המפרץ — על־כך מסר היום העתון הכוויתי "אלסיאסה".

עוד כותב העתון, כי השאה אמר למלך סעודיה כי שני הכורים שנרכשו יוקמו בשיתוף עם צרפת, לא יאפשרו לארצו לייצר נשק גרעיני.

עוד מציין העתון, כי איראן העלתה את האפשרות שערב הסעודית תעניק לה מלווה בסך 1,200 מיליון דולר, כדי שטהראן תוכל לכסות את הגרעון בתקציבה לשנת 1977.

מלך ירדן "מסביר":

פנינו לבריה"מ - כי הנשק האמריקאני היה יקר מדי

בון, 26 (יופ"יט) — חוסיין מלך ירדן אמר בראיון שיראה אור היום, כי פנה לבריה"מ בקשר עם רכישת נשק, מפני שהנשק האמריקני היה יקר מדי.

"כמובן, שפנינו תחילה לארה"ב ואחינו בקרב הסעודית היו מוכנים לשלם", ציין חוסיין. הוסיף, כי ירדן הצליחה להתגבר על קשיים בקונגרס אך לאחר מכן התברר שהסעודים לא יכלו להעמיד לרשות רבת־עמון אפילו שליש כמחיר מערכת הנשק הד אמריקאנית. "מסיבה זו פנינו לברית המועצות" — אמר חוסיין.

עם זאת ציין, כי לא ידוע לו, אילו הנאים קשורים ברכישת נשק סובייטי.

כשנשאל אם יורשה ליועצים צבאיים סובייטיים לבוא לירדן, השיב חוסיין כי מדיניות ארצו היא שיש לאמן את האנשים בשימוש בנשק בארץ אשר מספקה אותו.

"באשר לתימוש חיילינו בנשק מבריה"מ עלי לציין שללא קשר עם כיוצאם, כלי הנשק הם ירדניים מיד לאחר שהם מגיעים לידיים ירדניות" — הטעים חוסיין. עוד אמר, כי עדיין לא ברור אם ערב הסעודית תשלם עבור הנשק הסובייטי.

המחבל שהביא את מזוודת הנפץ בא בדרכון מזוייף

המשטרה באמסטרדם: מילר חי ובריא ✶ סברה כי המחבל הוטעה בידי שולחיו ✶ החיים בנמל־התעופה חזרו למסלולם

אמסטלבן, הולנד, 26 (ע"צ, ע"ר, יופ"יט) — האיש שנהרג ביום ג' כאשר התפוצצה מזוודה מבולכדת בשדה התעופה בן־גוריון איננו ההולנדי הנס מולר, שדרכונו נמצא בין הפצוים — אמר היום דובר משטרת אמסטלבן, פרבר של אמסטרדם, שם מתגורר מולר.

"מר מולר חי ובריא קבענו זאת ביום ד' בבוקר בביתו", הוסיף ואמר הדובר.

לפני זמן מה הבחין מולר כי דרכונו נעלם. הוא השתמש בו בפעם האחרונה ב־1975. הוא הודיע למשטרה שלא ידע לו אם אבד הדרכון או שנגנב...

(סוף בעמוד 2)

סאדאת קורא להפסקת התערבות סוריה בלבנון

אלכסנדריה, 26 (ע"ר) — נשיא מצרים, אנואר סאדאת, התריע כי אתמול להמשך בלהבות החרחים בלבנון, אם לא תופסק ההתערבות הצבאית הסורית בארץ זו.

... קבל את החלטותיהם בעצמם".

הוא גינה את ההתערבות הסורית בלבנון ואמר כי התערבות זו דוחפת את המדינה ל"ברוחן דכיון איום", בלי שהושגו תוצאות כלשהן...

משרד החוץ:

לא היתה אפשרות להתייעצות לפני הפגישה עם הדיפלומאט הרוסי

מאת סופרנו המדיני בירושלים

קיימת הוראה קבע לכל נציגי ישראל בחו"ל שלא להיפגש עם דיפלומאטים שממשלותיהם אינן מקיימות יחסים דיפלומטיים עם ישראל, אלא לאחר קבלת רשות ממשרד החוץ — נמסר אתמול במשרד החוץ.

במקרה שהפגישה היא בלתי צפויה... לא היתה אפשרות של התייעצות...

נסגר הדוכן הישראלי בפסטיבל קאן כמחאה על סרט בעל נימה אנטישמית

פאריס, 26 (עספ"א). — ישראל סגרה את הדוכן שלה בפסטיבל הסרטים הבינלאומי הנערך בקאן, לאות מחאה על הקרנת סרט שוייצרי, "ב־צילום של מלאכים", בעל מגמות אנטישמיות...

הרבנות הראשית קבעה נוהל חדש לרישום מעוכבי חיתון

מועצת הרבנות הראשית לישראל החליטה אתמול כשעל פדי יוכהה קביעת הנהיות חדשות לרישום מעוכבי נשואין.

הרבנות הראשית לישראל, הרב אליעזר שפירא, ש' הוזמן להודעה תשנתית של הסתדרות הרבנים באה"ב וקנדה...

אלון: ישראל מוכנה לדון בהסכם ביניים מדיני מרחיק לכת

מאת סופרנו המדיני בירושלים

ישראל מוכנה לשאת ולתת על הסכם ביניים מדיני מרחיק לכת, אם אכנם אין עדיין השעה כשרה לשלום מלא, גם אם הסכם כזה יהיה פחות משלום ולא יביא לנורמליזציה של היחסים, אך ישים קץ למלחמה — אמר אתמול שר החוץ, יגאל אלון, במפגש יהודי—ערבי שנערך ב־גינוסר.

בהסכם כזה — אמר — צריכים הצדדים להתחייב הדדית להיגזר ב־אופן מוחלט מכל פעולת איבה צבאית, כלכלית ומדינית...

מר אלון אמר, כי הוא מעדיף כמובן מו"מ על הסדר כולל לאלתר, אבל אין לראות אפשרות למו"מ על סיום מצב המלחמה, העשוי לשמש פרוזדור מן האלימות אל אי־האלימות.

תחזית מזג האויר

מעונן חלקית. בשעות הבוקר יש אפשרות לגשם מקומי בצפון הארץ ובמרכזה. הטמפרטורות: ירושלים 10—22, תל־אביב 15—23, חיפה 16—21, רמת הגולן 10—23, נהריה 10—22, צפת 10—22, טבריה 13—25, עפולה 10—27, השומרון 13—23, נמל התעופה בן־גוריון 12—27, יריחו 13—31, עזה 15—24, באר־שבע 14—28, אילת 16—35, כפרון שלבה 22—36 מעלות.

רבין: יש קבוצה הפועלת באופן שיטתי לסכסך בין מנהיגי ישראל וארה"ב

מאת סופרנו בכנסת

ראש הממשלה, יצחק רבין אמר אתמול, כי "יש בישראל קבוצה הפועלת באורח שיטתי כדי לסכסך בין מנהיגי ישראל וארה"ב".

"אנשים" קטע"

ברוך לא דמוקרטית

"מאיימים טלפוניים" דרשו מפ. שיינמן לא להופיע בעצרת יום ירושלים בבני־ברק

סגן יו"ר הכנסת ויו"ר המועצה הדתית בתל־אביב—יפו, פנחס שיינמן, קיבל אמש איומים טלפוניים לבל יופיע בעצרת יום ירושלים, הנערכת להיערך הערב ברחבת עיריית בני־ברק.

מפ"ם החליטה על היערכות להופעה עצמאית בבחירות

מאת סופרנו לעניני מפלגות

מפ"ם סברה אתמול לעצמה את האופציה לפרוש מן המערך וללכת בנפרד לבחירות...

הליש"ט ירדה לשפל ללא תקדים

לונדון, 26 (יופ"יט) — הלירה שטרלינג ירדה היום לשפל שלא היה כדוגמתו, כאשר נסחרה לפי שער של 1.7710 דולר...

450 יורדים מאיימים בשביתת רעב ברומא

רומא, 26 (ע"צ) — 450 יהודים סובייטיים, שעלו תחילה לישראל וירדו לאחר מכן לאיטליה, שם הם כלתינים לאשרת כניסה לארה"ב, איימו היום כי יפתחו בשביתת רעב, אם לא יסדירו את בעיותיהם עד סוף השבוע.

וואשינגטון: בריה"מ הפרה ההסכם בעניין הגבלת הנשק האסטרטגי

וואשינגטון, 26 (ע"צ) — מזכירות ארה"ב הודיעה זו הפעם הראשונה, שאכן הפרה בריה"מ את ההסכם שאלט בעניין הגבלת הנשק האסטרטגי.

קיסינג'ר: נבדקות האפשרויות לחידוש תהליך המו"מ במזה"ת

ד"ר קיסינג'ר אמר את הדברים בנאום שהשמיע לפני מועצת שרי "סנטו" בלונדון.

קיסינג'ר אמר, כי עתה בודקים את האפשרויות המעשיות ביותר לחידוש תהליך המו"מ לקראת יישוב הסכסוך במזרח התיכון.

שיחות בין אש"ף ובריטניה?

לונדון, 26 (ע"ד) — נציג של אש"ף טען היום, כי תוך כמה ימים יתקיימו שיחות בין אש"ף לבין נציגי ממשלת בריטניה — אולם משרד החוץ הבריטי הכחיש זאת.

קדאפי מוכן להפגש עם סדאת

קאהיר, 26 (ע"צ) — שליט לוב, קולונל מועמר קדאפי, הבריז כי הוא מוכן להיפגש עם הנשיא סאדאת בלוב או בגבול המצרי־לובי, אם יקרב הנשיא המצרי לבקר בלוב.

...ק יתמוך בהעלאה ...ת של מחירי הנפט

...ת נפץ התגלה ...בריטניה

יהודים סובייטיים קוראים לביטול אולימפיאדת מוסקווה

בתגובה על החרמת אולימפיאדת השחמט בישראל

מוסקווה, 26 (ע"ר) — קבוצה של יהודים סובייטיים, הודיעו נוכח ההחלטה בריה"מ להחרים את אולימפיאדת השחמט הצפויה להיערך באוקטובר בישראל, שראו היום לעיין מחדש בהחלטה בדבר עריכת המשחקים האולימפיים בשנת 1980 במוסקווה.

פורסמה תכנית בקורו של הנשיא בלונדון

לונדון, 26 (עספ"א). — שגרירות ישראל בלונדון מסרה היום לפרסום פרטים על הביקור הפרטי שעומד לערוך בבריטניה נשיא המדינה, פרופ' אפרים קציר, בהבעיה ההודש הבא.

סגן ראש ממשלה חדש מונה באלבניה

וינה, 26 (ע"ר) — באלבניה, בה בריתה היחידה של סין באירופה, נתמנה סגן ראשון לראש הממשלה, לאחר שיהודים שנתשכים בארץ זו מזה כמה חודשים.

במלאת שלושים לפטירת יקירנו

רפאל גלס ז"ל

נעלה לקברו בבית העלמין על הר הזיתים ביום שישי כ"ח באייר תשל"ו בשעה 9.00 בבוקר.

ברכה ודוד גלס
רחל ויעקב גלס
לאה ואליעזר אבלה

במלאת שלושים לפטירת אשתי ואמנו היקרה

מרת פייגא (צפורה) איינהורן ע"ה

תערך אזכרה וגילוי מצבה

אי"ה היום, יום חמישי כ"ז אייר תשל"ו (27.5.76) בשעה 4.30 אחה"צ בבית העלמין הר הזיתים ירושלים.

נפגשים בשעה 4.00 אחה"צ ברחוב גאולה פנת מלאכי ירושלים.

התחבורה להר הזיתים ובחזרה מובטחת.

בצער: משה איינהורן והמשפחה

לימונטה

טעם חדיש נגד כתמים

ארומור

בס"ד

למוסד ילדים בירושלים דרוש בדחיפות

ציוד גן משומש

כגון: עריסות, לולים, כסאות, שולחנות וכדומה; וכן ציוד מטבח בשימוש כגון: פריג'ידר, גז וכו'.

✶

הנודבה להרים בכ"ל יעיל נא לפנות לטלפון 531551—02 — ירושלים

ליכולד וחיה לנדנר

ברכות לבביות להולדת בתכם

מזל טוב

המרכז לחינוך הדתי בישראל

בצע פרסום

מוסר מודעה בעתון "הצופה"

סוכנות פרסום "פרבר"

רחוב רבי עקיבא 45 בני־ברק

טלפונים: 782633, 798196

ובלילה: 780293

יקבל שי נאה בעל ערך

✶ כל הקודם זוכה ✶

פרסום פרבר

مكتبة من الارشيف

של המצפה

צעדים בלבליים - חדשים לבקרים

שוב אנחנו מתבשרים כי במשרד האוצר מכינים „צעדים כלכליים". חרושת הידיעות פועלת במלוא הקיטור; אך העיתוי המדויק אינו ברור. מה שכבר ידוע הוא ש„מס ערך מוסף" יופעל ב־1 ביולי. הובטח לייקר מצרכי־יסוד באוגוסט, אבל עתה נאמר כי מהלך בכיוון זה אפשרי כבר בראשית יוני. עוד מדובר על קיצוצים בתקציב. בין המועדים הללו צפויים עוד פיחותים זוחלים ורפורמה בשיטה ע"י הצמדת הלירה לסל מטבעות, עם אפשרות לנצל „הזדמנות חגיגית זו" כדי להתאים את השער תוך פיחות גדול יותר.

כל האפשרויות הללו מזמינות את כותרות העתונים. הציבור תרחב עומד נבוך ותוהה אודות גשם „הצעדים הכלכליים" שיומטר עליו. וזאת פחות מחודשיים בתחילת שנת התקציב החדשה וקצת יותר מחודשיים מעת הפעלת צעדים קודמים באמצע מרס השנה.

שר־האוצר, יהושע רבינוביץ, אינו מודע כנראה למשמעות המעשית והפסיכולוגית של המדיניות הכלכלית. נוצרה שיטה הגורמת עצבנות מתמדת במשק; חוסר ודאות ואי־יכולת לתכנן מהלכים; ציפיות מתמידות למכות חדשות. שיטה זו גורמת להרצת הצרכנים לחנויות ולהגברת קניות. היא ממריצה בריחת הון מהארץ.

השאלה העולה כיום נוכח מטר הצעדים היא: האם יש מדיניות כלכלית עקבית? שכן לא תיתכן מדיניות אשר כל כמה שבועות יש לצורך לתקנה ולבצע צעדים חדשים.

על הציבור ממטירים גזירות חדשים לבקרים, ואילו הממשלה היא הגורם המוזרים מיליארדים של לירות למשק ובכך היא שמה לאל את הקרבנות והמאמצים של הציבור. צריך לשים לב לדברים בוטים שאמר בעניין זה פרופ' מיכאל ברונו, שהיה יועצו של שר־האוצר למדיניות כלכלית: „הממשלה איבדה בתחום הכלכלי את אמינותה; אי־אפשר לתאר שוב בצבעים קודרים את התחזיות הקשות והמדכאות בדבר אבטלה גדולה, ובו בזמן בהתנהגות היומיומית של הממשלה ומשרדיה, לעשות בדיוק את ההיפך מזה". פרופ' ברונו אף קבע ש„זה בלתי אפין והציבור אינו יכול ליטול על עצמו גזירות, מכוחה על משמעת עצמית והבנת הבעיות, כאשר הממשלה נותנת לו דוגמאות שליליות מלוא הסנא".

על שר־האוצר ללמוד את לקחי הדרך בה הוא מוביל את המשק. עליו לדעת כי נקיטת צעדים כל כמה שבועות אינה מדיניות. על הממשלה קשה לאכול מדיניות עקבית, הדוק ההגורה ושמירת המסגרת התקציבית. תחת זאת מטילים על הציבור „אמצעים חדשים".

הפרת הסכם ערב חידושו

בעוד שמזכיר האו"ם, ד"ר קורט ואלדהיים, מגיע לדמשק לדיון בהארכת המנדט של כוח הפירוד של האו"ם, נתפרסמו ידיעות כי הסורים ההדירו טילי קרקע־אויר לתחום הדילול. ההדרת הטילים היא הפרה חמורה של הסכם הפרדת־הכוחות.

ממשלת ישראל אינה יכולה לעצום עיניים ולא לראות הפרה זו. עלול להתקבל הרושם שהכול להוסיף אחרי ההסכמה הסורית להארכת המנדט של כוח הפירוד, בעוד שהסכמתה של ישראל „מונחת בכיס" — בכל מקרה. מתוך כך אפשר, כביכול, להתעלם מהפרות ההסכם ע"י הסורים.

על הד"ר ואלדהיים לדעת כי עם כל רצונה של ישראל בשמירת השקט והסכם הפרדת הכוחות, הרי היא רואה כתנאי לכך את ביצועם הנאמן ע"י שני הצדדים. יש להבהיר היטב, כי איננו מוכנים לוויתורים למען חידוש המנדט של כוח האו"ם ואיננו כבולים על הדעת עצמת־עיניים בכל הנוגע לאופן כיבוד הסכם ההפרדה. סוריה אינה עושה טובה חד־צדדית לישראל בחידוש ההסכם.

אירועי יום ירושלים ייפתחו הערב בעצרת הודיה מרכזית ליד הכותל המערבי

מאת סופרנו בירושלים

אירועי יום ירושלים, לציון תשע שנים לשחרור העיר ואיחודה, ייפתחו הערב בעצרת הודיה מרכזית שתתקיים ברחבת הכותל המערבי במעמד נשיא המדינה, שר הדתות, הרב הראשי לצה"ל, חברי כנסת, נציגי צה"ל ומשטרת ירושלים וקהל רבבות.

ממטה החגיגות נמסר כי ההכנות לאירוע המרכזי הולכות ונשלמות ו־צפויים להשתתפות רבבות משתתפים מכל רחבי הארץ.

העצרת תיפתח בשעה 6 עם הופעת נשיא המדינה, בדברי פתיחה ע"י הרב יעקב קצנלבוגן, סגן ראש המו־עצה הדתית. לאחר מכן יודלק לפיד זכרון ע"י אב שכול. תפילה אזכרה לנופלים יאמר הרב הראשי לצה"ל, אלוף הרב מרדכי פירון. פרקי הלל ושירה יושמעו ע"י מקהלת הרבנות הצבאית, מקהלה החזנים הירושלמית ומקהלה מזרחית. העצרת תסתיים ב־שירת „אני מאמין".

ישיבת „מרכז הרב" השווה להגיגה אופי ממלכתי

ישיבת „מרכז הרב", הנוהגת מדי שנה לחוג את חג יום ירושלים ב־ריקודים ברחובות הבירה, החליטה השנה לשוות לחגיגה זו אופי ממלכ־תי ולשתף בה המונים מכל רחבי הארץ.

הלילה, בשעה 11 ייצאו משטה ה־כינוס ליד הישיבה בקריית משה אלפי חוגגים בשירה של ריקודים ויהצו את העיר מערב למזרח ב־ליווי תזמורות ונושאי דגלים.

ממטה החגיגות נמסר כי צפויה השתתפותם של צעירים רבים מכל רחבי הארץ, ביניהם סטודנטים, אנ־שי ההתיישבות העובדה ועיירות פי־תוח, צנחנים שהשתתפו בשחרור ירושלים, תלמידי ישיבות „בני־עקי־בא", עולים חדשים והיירים.

אירוע נוסף, שיצמור בסימן הצדעה לירושלים המאוחדת יתקיים הערב בגן סאקר בירושלים וישתתפו בו זמרים, להקות והזמורות.

חידון ארצי באגדות חז"ל על ירו־שלים יתקיים היום ב־12 אחה"צ ב־אולם „בית העם". בחידון ישתתפו 14 תלמידי ישיבות מכל הארץ.

ב־11 ייערך בטקס המשמרת הצבאית במחלקה להרבות של הפוהכ"ן בירושלים בשיתוף עם עיריית ירוש־לים ומשרד החינוך חידון להלמידי בתי"ס העל־יסודיים על הנושא: היישוב היהודי בירושלים במאה ה־י"ט.

במשך היום ייערכו סיורים באתרים היסטוריים בירושלים ובנתיבי קרבות שחרור העיר בששת הימים.

בית כנסת של הרמב"ן ייפתח הערב מחדש לתפילה

מאת סופרנו בירושלים

בית־הכנסת של הרמב"ן בעיר העתיקה בירושלים, שהורחב ושופץ, ייפתח לתפילה מחדש הערב, ליל יום ירושלים. על כך מסר יו"ר בית־הכנסת, ד"ר ש. ז. כהנא, בסיור שנערך אתמול במקום.

בסיור השתתפו שר הדתות, שר השיכון, ראש העיר, הגבי רוטשילד, מנהל קרן הנדיב מר ראו, ונציגי ציבור.

שר הדתות ד"ר יצחק רפאל, קידם בברכה את הגבי רוטשילד והודה לקרן הנדיב שתרמה חלק ניכר מהוצאות השיפוץ וההרחבה. שר הדתות סקר את העבודה הרבה שהושקעה בבית־הכנסת, והביע דברי הוקרה לכל הגורמים שסייעו במלאכת קודש זו. שר השיכון וראש העיר הביעו גם הם דברי ברכה והערכה על המפעל החשוב.

ד"ר כהנא מסר, כי ההגינה הרשמית של בית־הכנסת תתקיים במועד קרוב. במלאכת השיפוץ של בית־הכנסת של הרמב"ן הושקעה עבודת תכנון ומחשבה רבה, דבר הניכר כיום בצורתו הנאה והמרשימה של בית־הכנסת. בית־הכנסת שהוקם ע"י הרמב"ן לפני כ־700 שנה, ישמש במקום תפילה ולימוד לתושבי העיר העתיקה.

הרשות לניירות ערך: דרוש שיפור הייעוץ לציבור המשקיעים

קרנות הנאמנות הכניסו פחות מעליית המדד ✶ מאז הרעת תנאי ההצמדה הוקפאה מכירת אג"ח ✶ „היועצים" אינם מציגים האלטרנטיבות בפני המשקיעים

מאת סופרנו הכלכלי בירושלים

הרשות לניירות ערך קובעת כי יש צורך לשפר את הייעוץ הניתן כיום למשקיעים בניירות ערך. במסגרת זו דרוש להציג בפניהם את האלטרנטיבות הקיימות בשוק ההון.

הדברים כלולים בדו"ח השנתי ש־הגיש אתמול יו"ר הרשות לניירות, יצחק סאוב, לשר האוצר ולוועדת הכספים של הכנסה.

בין השאר מתייחס הדו"ח להשק־עות באמצעות הנת"ד. אגרות חוב דולריות היו ההשקעה הכדאית ביותר בשנת 1975 ותשואתן הריאלית הגיעה ליותר מ־100 אחוז, כאשר לוקחים ב־חשבון את עליות שער הנת"ד. ב־אותו זמן לא היה המשקיע הישראלי מודע די, הצורך לעבודה שבאותה תקופה היתה התשואה גבוהה יו־תר בשני אחווים בהשקעה באג־רות חוב הנסחרות בבורסה בחו"ל ואשר ניתן לרכשן באמצעות הנת"ד. אף כאשר המשקיע מודע למצב ה־הסרים, לרוב הבקיאות והייעוץ הדרושים כדי לנצל יתרון זה. יתר על כן, מרבית הביקוש לניירות ערך דולריים נבע בתקופה הנדונה מקר־נות לנאמנות ואלה אינן רשאיות להשקיע בניירות ערך שאינם נסח־רים בבורסת תל־אביב. מכלול סוגיה זו היא אחת הדוגמאות לצורך ב־שיפור הייעוץ למשקיעים.

קרנות הנאמנות עלו פחות מעליית המדד

מיכמצא אחר בדו"ח זה מראה כי העליה בנכסי קרנות הנאמנות היתה נמוכה מהעליה במדד המחירים ל־צרכן. סיפרנו מציין, כי מנהלי הקר־נות מצביעים בדרך כלל על היתרון שיש בקרנות אלה בשל התחכום ב־השקעה. הדו"ח מראה איפוא בבבירור שאין הנאמנות האמורה זו.

ספקות בעניין דיוק הדיווחים בבורסה

בפרק על שוק אגרות חוב נמסר, בין היתר, כי הדיווחים של הבור־סה על המסחר מחוצה לה באגרות חוב נבדקים עתה ע"י ועדת מיוחדת של ועדת התקנון של הבורסה. הת־עוררו ספקות ביחס לדיוק של דיווחים אלה.

קיפאון בבורסה

מדו"ח רשות ניירות ערך עולה, כי מאז הרעת התנאים של אגרות החוב בדצמבר 1975 וצמצום ההצ־מדה ל־90 אחוז בלבד, הסתכמה מכירת אגרות החוב החדשות בכ־20 מיליון ל"י בלבד, אף לא נראה כי כספים שבעבר הושקעו ע"י ה־ציבור באגרות חוב צמודות הופנו להשקעות ההסכון, מסתמנת איפוא מגמה של הפניית כספים לצרכי אי־

יאפיקי השקעה אלטרנטיביים ש־יא באמצעות שוק ההון המוסדי. ש־בורים איה קשורים, כנראה, גם ב־שינויים בתנודת כספים ל[illegible] בעי־הון בלתי מוצהר, אולם אין אפשרות להגיע בעניין זה לבסקנות הדרוש־כעיה.

גם בשנת 1974 היתה ירידה ר[illegible] ליה בגיים הון באמצעות אגרות חוב. הירידה היא בשיעור של כ־23 אחוז.

[illegible]

הציבור לא פדה מילוות בסכום של 353 מיליון ל"י

מאת סופרנו הכלכלי בירושלים

הציבור לא פדה מילוות ממ־שלתיים שהגיעו לפדיון בסכום של 353 מיליון ל"י, דבר זה מת־ברר מנתוני מינהל מלוות המדינה בבנק ישראל.

הסכום האמור כולל 127 מיליון ל"י קרן ו־226 מיליון ל"י צבירה ריבית והצמדה. ראוי לציין כי ה־

סכומים האלה אינם נושאים ריבית אי הצמדה לאחר [illegible]

[illegible]

תעשיינים מאוסטריה ידונו בארץ בקידום יחסי המסחר

מאת סופרנו הכלכלי

משלחת של התעשיה האוסט־רית עומדת לבקר בישראל בנוב־מבר ותדון בקידום יחסי המסחר עם ישראל.

נשיא ההתאחדות בעלי התעשיה, אברהם שביט, שעמד בראש משלחת תעשיינים שביקרה בארץ זו ובמוס־דית השוק המשותף בבריסל, אמר אתמול, כי ניתן להגדיל את הייצוא הישראלי לאוסטריה פי כמה מהייצוא הנוכחי. אוסטריה מצידה מוכנה להגדיל את רכישותיה מישראל.

לגבי השוק המשותף אמר כי רוב המוצרים הישראליים הם טובים ומחירם סביר וניתן להחדיר אותם ל„שוק". הבעיה של ישראל היא ה־מחסור בכוח אדם ובמערכת שיווק טובה.

בהתייחסו לשביתה במפעלי הרכב באשדוד אמר, כי בשום פנים לא ישלמו לעובדים פיצוי בגודל וכן לא יקבלו דמי שביתה.

צרפת מגבירה את כוחה הצבאי

פאריס 26 (יופ"ע) — האספה הלאומית הצרפתית אישרה היום תכנית חומש צבאית, שנועדה להפוך את צרפת לכוח צבאי ברי־עיקר בן המדרגה הראשונה ולהחזק גם את עוצמתה הקונבנציונלית.

החוק אושר ברוב של 303 קולות נגד 181, לאחר ויכוח סוער בין כוחלי בית הנבחרים ובחוץ לבית.

בחוק נאמר, כי על ממשלת צרפת להגדיל את התקציבים הצבאיים בי־הדרגה מ־12.9 מיליארד דולר בשנה זו עד 25.5 מיליארד דולר ב־1982.

נשיא צרפת אמר בדברי הנבקמה, כי על המדינה לתגבר את עוצמתה הצבאית הקונבנציונלית, לאור ה־עובדה שלאחרונה התנהלו קרבות מהירים ותוך הפעלת כוחות ניכרים בצורת נשק קונבנציונלי.

ז'יסקאר דסטאן הזכיר במפורש את הקרבות בבירת הלבנון ואת מה ש־קרה בצ'כוסלובקיה.

ראש הממשלה: אין להחזיר הממשל הצבאי למגזר הערבי

ראש הממשלה, יצחק רבין, דחה את הרעיון להקמת ממשלה ליכוד לאומי, כיוון שהממשלה זקו־קה לממשלה בעלת כוח הכרעה — בעוד שבין מפלגות הקואלי־ציה והאופוזיציה קיים תהום לגבי מספר נושאים קרדינליים, ובעיקר באשר להבטחת ישראל לירושלים פוליטיות גם באשר אין ל־השיג מידי שלום מופי.

מר רבין ציין, כי כל הממשלות עד כה הסכימו להבין, שאפשר להמשיך בתנאי הפדרציביים הנשק, ולא דווקא הסכם קיום השלום.

ראש הממשלה היה אתמול אורח העירייה שדרות, ההוגגת 20 שנה קיימה, עם הענקה לראש הממשלה אזרחות כבוד.

בישיבה חגיגית של מליאת המוע־צה המקומית, בנוכחות ראש המועצה, יעקב אלפסי, את היסודי המקום, ב־ציינו כי היישובים גאים על כך ש־הגיעו עד עכשיו. אולם אין זה מספיק ויש לעשות להמשך הפיתוח.

ראש הממשלה שהשיב לברכות, קרא לכל אלה המתגוררים בערים הבדיוק המבוקשים בגלל חוסר תע־סוקה יחזור דנה — שיבואו להתי־ישב בשדרות. שם יש דירות מגורים ואפשרות תעסוקה לרוב.

ראש הממשלה הגיע בלווית שר המסחר והתעשיה, חיים בר־לב. ה־בפגש יו"ר ועדת השרים לפיתוח ה־פיתוח, מנכ"ל משרדי, עמוס עוז, ואישים אחרים. האורחים סיירו ב־תעשייה במועצה האזורית שער ה־נגב הסמוכה.

בפגישה עם תלמידי בית הספר התיכוניים השיב ראש הממשלה ל־שאלה בנושאים המטרידים את ה־מדינה. הוא דחה את הרעיון להחזיר את הממשל הצבאי למגזר הערבי, כי הנהגות והאלימות ש־ראו לאחרונה בתקופת האחרונה, „הרה זו החזרת גלגלי ההיסטוריה אחורנית והוראה בכשלון המדיניות". אבל, כן עמד על כך שהמדיניות ש־הממשלה נקטה עד עתה היא נכונה. על אזרחי המדינה לדעת שיפעולה של מדינת ישראל היא מילוי ההון הציבור תוך כיבוד השבת ההרבות ו־הדת והעדף שיוויון זכויות לכולם.

בתשובה לשאלה, אמר מר רבין על עבודתו, שיש להוציא לאי שהה־ליטו לרדת בשנים הנכון ולא לפסשט דברים. אין רשות, אמר, שהיהודים ערביים יכך יש להתייחס אליהם. עם זאת, לא זהה את האפשרות לטפל בהחזורים, על אף שבעבר לא היו לנו הצלחות בשטח זה. „גם בעדיקים בכפרי־" — העיר.

לפנות ערב קיים ראש הממשלה פגישה עם יזמי שדרות, ובשעות הערב התקיימה עצרת־עם רבת־מכך־תתפים באמפיתאטרון האזורי שער הנגב.

סקר דעת קהל מטעם ממשלת בון:

מחצית מתושבי גרמניה — בעלי נטיות אנטישמיות

שטוטגארט, 26 (עיר יפ"ע) — כמחצית מאוכלוסיית מערב גרמ־ניה, המונה 60 מיליון נפש, היא בעלת ג[illegible] אנטישמיות ודעות, וגישות אנטי־יהודיות אלה אינם מוגבלים לחוגים קיצוניים בלבד — מגלה סקר דעת קהל שהוזמן ע"י ממשלת בון.

בעת עריכת הסקר הסתבר, כי לבעצה כל אדם שלישי שנשאל גילה כי יש בו דעות קדומות אנטישמיות תהליכה לקבל בבסיס הוקצבים. הסקר מגלה עוד, כי נראה שהאנטי־שמיות קבוחה יותר אצל מבוגרים שחיו בתקופה הנלטון הנאצי (47 אחוז מן הנועזים את היהודים הם בגיל שמעל ל־55 שנה).

הסקר הוזמן מטעם ממשלת מערב גרמניה והוא הקיף לבצלה כ־2000 נחקרים. מימצאיו מראים עוד, כי

הקלאים יותר אנטישמיים מאשר הפועלים. הסקר תופף גם ליקויים בחידע של הנרגבים בכל הנוגע ל־יהודים אורחי מערב גרמניה ש־בספרם — לפי הערכת רוב הנשאלים — מגיע ל־400 אלף, בעוד שלאמיתו של דבר המתגוררים בארץ זו רק 27 אלף.

20 אחוז מן הנשאלים סבורים, כי ליהודים נודעת השפעה גדולה במיוחד בתחומים כגון התיאטרון, הטלוויזיה, הקולנוע והספרות. קרוב ל־18 אחוז אמרו, כי היהודים מבל־אים תפקיד חשוב יותר על המידה בפוליטיקה. לגבי השאלה על ה־ביתים בדבר כשרונותיו הכיוחדים של היהודי בתחום המסחר, השיבו 39 אחוז כי אכן מן הראוי להסתייג משותף יהודי.

הרב שמעון דדון — רב המושב מסלול

הרב שמעון דדון נבחר והוכתר אתמול כרב במושב מסלול. הרב דדון הוא הניך ישיבת „פורת יוסף" וכולל „הרב ריינטלי" בחיפה.

את ברכת שר הדתות הביא מנהל המחלקה לרבנות, הרב יצחק רלבי"ג. הרב משה סלימן בירך את הרב החדש בשם שר הפנים. הכתרת הרב היתה יחד עם חנוכת בית כנסת כפרי אר במושב והכנסת ספר תורה לזכר חללי המקום שנפלו ביום הכיפורים.

✶ רבת־עמון, 26 (ע"צ) — ירדן חתמה עם חברה דרום קוריאנית על חוזה לבניית שני נמלים החקמת [illegible] בצפון בקעת הירדן לשם השלייה שכח של 27 אלף דונם.

בירנבוים ממשיך לצבור נקודות באליפות השחמט

במשחקי הסיבוב ה־13 של אליפות ישראל בשחמט, המתקיימת בגלון „ביה" בחיפה, המעיד אתמול האמן הבינ"ל נתן בירנבוים בחופעת צבירת הנקודות, כאשר הכניע בכלים ה־שחורים את האמן הבינלאומי שמעון כגן, המוביל בראש טבלת הדירוג.

יצויין, כי בירנבוים בן ה־25 צבר 6 נקודות בשבעת הסיבובים האח־רונים הצליח לצבק את הפער ביני לבין המוליך בטבלה עד כדי מחצית הנקודה, וזאת בשמונתו עוד שני סי־בובים בלבד לסיום האליפות.

במשחקים האחרים גברו יחיאל פרץ על ויקטור בניאבין, שלמה גינזבורג על בודיק דימנדיק, יצחק רדשקובי על יעקב בוזואו, המשחק בין דוד בן ציון לראובן ביינספר נסתיים בתיקו. המשחק בין מאיר רוה לדוד ברנשטיין נדחה בעמדה שקולה. כמו כן נדחו המשחקים בין יהודה גרינפלד למשה צירניאק ו־בין יחיאל גילפר לאריה יב.

בתום משחקי הסיבוב ה־13 בעמידת טבת הדירוג אצל הגברים היא כ־דלקמן: שמעון כגן — 9.5 נקודות, מאיר רוה — 9 (1), נתן בירנבוים — 9, ויחיאל פרץ — 6.

בין הנשים משיכה האלופה אולי־נה פודרוינסקיה להוביל בטבלה עם 8 נקודות ב־8 סיבובים לאחר שהכניעה אתמול את מרים בריקנר.

בין הפטיש והסדן

דו"ח המשלחת למועצת אירופה

[אתמול בכנסת]

בכ"ו־אה הכנסת מסר חה"כ אברהם שכטרמן דו"ח על משלחת הכנסת במ"ואה מועצת אירופה בשטרסבורג שעסקה בעניני החינוך והתרבות, הגנה על זכויות האדם, בעיות כלכליות והתפתחות בפיתוחן של ארצות מחוץ פתחה. מר שכטרמן הציג הקמת יחידה קבע בכנסת, שתהמוד את בע־זה מועצת אירופה, תעקוב אחר הדיונים וההוראות ותייעץ לתוספות הנדרשת.

הוא אמר, שבעיית המחסור במזון הוצגה שם בכל חריפותה. כ־460 מיל־יון בני אדם חיים על סף של גוויעה. בהמשך השנים האחרונות גדלה כמות המזון המיוצר בעיקר בלאחוז וחצי בעוד שמספר התושבים גדל בקירוב ל־3 אחוזים.

שרידים אנטי־ישראליים לאפריקה

מר שכטרמן סיפר שבנאום לשדר בראש[illegible] הכלכלי[illegible] אפריקה על דיוני המועצה ובצ[illegible] הראה[illegible] אמר ל[illegible] ארצות אפריקה משודרה פר־שנית, עוינת בעבוד כל שנות יהום והיהלה בריה ארגוני הרצה וה־חבלה.

בין השאלות שהוצגו ושר החוץ הזוני, יו"ר תוון לוועדת השרים של מועצת אירופה, השיב עליה. היתה שאלתו של מר זוגס מהולנד, ידיד ישראל, בעניין יהודי רוסיה. אחד בשונאי ישראל, חבר הפרלמנט הבריטי מה„ליבר[illegible]", שאל על זכויות הפלשתינים. המשיב היה הקנצלר של אוסטריה, קרייסקי. שאמר כי ידעתו צריך [illegible] עמם, ל־אחר שרוב ראשי מדינות ערב מכ־רים בקיומה של מדינת ישראל.

[illegible]

הליכודית, ואחרים מובטלים מאונס; תוך חצי שנה התחלפו 3 מנכ"לים וההחלטות השונות נמסרות בידי 3 מנהלי הטלוויזיה בלבד; התכנון והארגון לקויים, והפעלת הלק[illegible] של עובדי המדינה על המפעל כושלת ובלתי ניתנת להפעול. חברי הוועד סיפרו עוד לחברי הוועדה כי פרו־ייקט של הכנ[illegible] להורים [illegible] שלרישוהו הוקצב ע"י קרן ברונ־פמן הצי מיליון דולר, אינו מתבצע בשל חוסר אפשרות לתמרן במסגרת ההקשי"ר. העובדים כואבים על ה־זנחה והניוון והם מצפים להיכלל בחוק רשות השידור, תחת פיקוח משרד החינוך והתרבות.

יו"ר ועדת החינוך והתרבות, חה"כ א. כץ, אמר, כי לאחר שישכב את הצעות שר החינוך והתרבות לפתרון הבעיה, תדון הוועדה בנושא זה. היכול להמהנגה למבשיר [illegible]

סגן שר התקשורת, חה"כ אלי מו־יאל, אמר אתמול לוועדת הכספים של הכנסת, בעת הדיון על תקציב משרד התקשורת, כי הגיש תכנית להתקנת 150 אלף טלפונים חדשים בשנתיים הקרובות, שהם כמעט כל המכתינים לטלפון. לצורך זה הוא מבקש מהאוצר תוספת של 80 מיל־יון ל"י, להתקציב הפיתוח שלו לשנה השוטפת.

כיום ממתינים לטלפון כ־170 אלף איש. לפי התיכנית המקורית, מסוגל המשרד להתקין 50 אלף טלפונים חדשים לכל אחת מהשנים 1976 ו־1977. אולם אם יתקבל עתה התוס־פת הנדרשת לתקציב, יוכל המשרד לנצל קיבו"ל פנוי במרכזות הטלפו־נים ולהתקין בשנה הבאה 100 אלף טלפונים בבתי הממתינים. לפי חי־שובי המשרד, הכוסה ההשקעה תוך שנתיים מן ההכנסות השוטפות שתת־קבלנה מן הטלפונים הנוספים. בשנה האחרונה הותקנו 52 אלף טלפונים שהם 104 אחוז של התוכנית.

800 טלפונים ציבוריים יופעלו ה־שנה ברחבי הארץ במטבעות של חצי לירה, במקום באסימונים ו־1,200 טלפונים נוספים כאלה נמצאים ב־שלבי יצור. בכך מקוה המשרד לח־סל את הקשיים שנבעו לאחרונה מ־בעיית האגירה של אסימונים.

בהקשר לשינוי שיטת הגביה של השיחות הטלפון וביטול התזכורת ציין מר מואל כי בעקבות התשבון הראשון שנשלח בשיטה החדשה נא־לץ המשרד לנתק 8 אחוז של הקווים בשל אי תשלום, וכעבור שני חשבו־נות ירד מספר זה למטה מאחוז אחד מכלל המנויים בארץ. 70 אלף מנויים כבר התקשרו לתשלום ישיר של חשבון הטלפון באמצעות הבנקים.

שירות המדינה — גמלאות

בנובמבר 1975 הסירה הכנסת מיגב־לה לגבי סוג מסויים של עובדים ויכאיהם לגמלאות. בתיקון שהתקבל נקבע שגם ציבים שהתקבלו ל־עיזרת המדינה לפני גיל 40 יהיו זכאים להחלת, וגם לגביהם תובא בחשבון התקופה בה פעלו במחתרת, בין אמירי ציון, פעלו בתחום החינוך העברי בחו"ל, שירתו בצבא הבריטי וכו'.

אתמול הצביעה הכנסת לוועדה הצעה חוק פרטית של חה"כים ש. ארבלי יא. ויהשמן, לכלול גם עוב־דים וזכאיהם שפרשו לפני קבלת החוק הנ"ל.

יונה כהן

ברכה לוותיקים

(י. מ. מאלי) היום יוענקו בירושלים עיטורי „יקיר התנו־עה" לחברים שמלאו חמישים שנה לעלייתם לארץ ישראל ול־הברים ב„הפועל המזרחי".

ברוך שהחיינו וקיימנו והגיע־נו לזמן הזה. חמישים שנה הן זמן קצר ביותר בהיסטוריה של אנושית, אבל לגבי הפרט הרי 50 שנה הן שני שלישים מהחיים שלנו עלי אדמות.

תצפית

חמישים השנים האחרונות הצ־טיינו בשינויים העצומים המפכ־ניים, בעולם הגדול בכלל ובעו־לם היהודי בפרט.

די לציין את שתי מלחמות ה־עולם, הראשונה והשניה, שהח־ריבו מדינות קיימות והקימו מ־דינות חדשות. ובעולם היהודי: מצד אחד, השואה באירופה ש־השמידה שליש מעם ישראל, ו־הלק זה היה העידית של העם: יהדות ליטא, פולניה, הונגריה רוסיה ועוד. ומצד שני — הק־מת מדינת ישראל וקיבוץ גלוי־ות לתוכה, עם כל חסרונותיה, עליהם קוראים יום יום בעתו־נות. ואנו מקווים לה', שאלילי הזהב והכסף אשר להם סוגדים לצערנו רבים מאחינו בני ישר־אל, כרות יכרתון, ונזכה גם ל־תיקון עולם במלכות שדי.

אנחנו, חברי „הפועל המזרחי" שעלינו ארצה לפני יובל שנים, כל במה שנשתדל להיות צנועים, הרי אין גם להתעלם מהעובדה שלכל אחד ואחד מאתנו יש במה להתגאות, במה שעשינו למען התנועה. למעשה, היתה זאת פעולה לבנין הארץ ברוח התו־רה והמסורה. עובדה היא, ש־תנועת הפהמ"ז עמדה וקומדת גם כיום בראש היהודות הבונ־נה. ההשגחה העליונה הטילה עלינו תפקידים קשים ואחראים, להציל יהודים מעמק הבכא ו־לבנות את הארץ לפי רוח התו־רה והמסורה. ובעזרת השם פעל־נו וגם הצלחנו להעלות לא־י אלפים ורבבות יהודים. הקימונו עשרות יישובים דתיים, בהם ה־תורה והמסורת שלובים ביחד, ויישובים אלה הפזורים בכל חל־קי הארץ משמשים מגדלי אור במדינת ישראל. הקימונו מוסדות חינוך למופת, בהם מתחנכים ילדי ישראל, החל בגני ילדים ובתי־ספר ועד למוסדות עליונים להורה ולמדע.

אני מתפלל ומברך את חברינו הוותיקים שזכות עברנו העשיר העמוד לנו ולבנינו אחרינו, ש־יכשיכו ביותר שאת בדרך שהת־הלנו, הדרך המובילה לביסוס ו־שגשוג מדינת ישראל על פי תור־רת ישראל.

✶

יקיר ירושלים

שקיבלו אתמול את התואר „יקיר ירושלים" נמנה ר' שלום אוזלאי. נולד בעיר העתיקה לפני 84 שנה, לאביו השו"ב הראשי ב־ירושלים למעלה מיובל שנים, הרב יעקב מנדלבום זצ"ל, שעלה כילד עם אביו הגאון אב"ד טורב, ר' ברוך מנדלבום זצ"ל יחד עם כל המשפחה. אמו היא הרבנית פייגה מנדלבום־אוזלאי ע"ה, בת למשפחה ירושלמית, במשך הד־רוה רבים נצר לגאון המקובל

בעל „חסד לאברהם", חברון.

ר' שלום הוא בין של שכונת „מאה שערי־שלים, הגב חבר קבוע שכונת מזה עשרות בשנ בית הכנסת „בית ברוך גה שבו שוכנת ישיבת התורה". מן המייסדים „אגודי", ועד שיצא לגמ בה בתפקידים שונים. בעלי החסד בעיר, ואש זה מרת מלכה היתה ב זרת של „חברת עזר לה יחד עם הרבנית מפרש ועוד. בביתו חולקו בג רכים לאלפי נפשות ב מסשך עשרות בשנים. ביתו הפתוח לרווחה וזכרון מצה משמש יום. ר' שלום היה פ למרן הגאב"ה קוק זצ ביתו.

ר' שלום הוא מוות קרלין ולעלוב, גברא פיין בתורה ויראת שב משפחה ענפה ומכובד צאים חשובים. נאול ימים נבריאות.

✶

מחקר בינלאומי על ההסכם בין בין ישראל והש

(ת. א.) המכון ע"ש בין לחקר ארצות מת אוניברסיטת תל־אבי עם המכון לחקר הכל מית („אינססיטוט הירמשפט") ליד קיל — מכון היוקרד גיה — ניגש בימים בוע מחקר מקיף של הסכם בין השוק המ אל. הן על המשק הי על יחסיו של השוק צות המזרח התיכון מתפתח בכלל. המח במימונה של קרן פו ראש הצות הישראלי פסור ל. ברנר.

יוזמי המחקר יצאו ישראל יכולה לשמש קשרות בין ארץ קפ בשלבי פיתוח, לבין מתיעשיה ומפותחות. עבר תוך תקופה תהליך של תמורה חברתיות אשר ע"י כבנה התעשייה, ה העבודה שלה. לימוד נובעות מתמורות א השפעות הצפויות כם לסחר חופשי. אור על מספר נוש הקשורים בתהליך ה שינויים במדיניות הקצאת המשאבים; רמות שכר; שיטות יבעיות הון; המוויו ושינויים בכיווני הו צועת של כוח עבו תופעות המכבידות קשרי מסחר תקינים תרם הערבי, מדיני־בינלאומיים, וכו'.

ביתוח נושאים א־יתייחסו לא רק לקו אל לבין „השוק", השלכות ההסכם על אל עם גושים כלו (ארה"ב, הגוש הם אוורים אחרים).

השיתוף המחקרי ולפי רצ'ני כמו ו אוניברסיטת קיל מ הן בהווייה הישראל רופיה, ומבטיח מסש

בגלל הסכסוך עם הטכנאים:

לא יחודשו שידורי הטל לפני הצהרים בשב

מאת סופר הצפה בירושלים

בשלב זה לא יחודשו השידורים לפני הצהרים בטלביזיה בשבת, בשל הסכסוך עם הטכנאים הדורשים תו־ספת לעבודה בשבת.

יצחק מאיר, חבר הוועד המנהל של רשות השידור, שנשאל על ידי סופרנו בעניין זה, אמר כי שוחח על כך עם מנכ"ל הרשות יצחק ליבני, ומסתבר שענין זה טרם הגיע לידי מעשה.

בשעתו, לרגל מלה פורים, הוחלט על הח בשבת, מטעמים של ה בהעדר הבעלה, עשוי אחר כך נפסקו השידו בקר. מבחינה מקצוע בידי ועדת שור, הכן הטכנאים. ענין התשל שבת, הוא חלק מכלל הטכנאים.

צפויה פקיה סביב בינתיים עומדת ל רווחה חדשה, הקשורו תכנית „ניקוי ראשי" בים שקיבל את פ רשות והציאה מכרז התכניות בטלביזיה, רק מועמד אחד והוא בוים, ובמצב כזה שהוא יתקבל לתפק מועמדים אחרים.

דובר הוואתיקן פורש

קריית הוואתיקן, 26 (ע"ר) — פרופ' פדריקו אלסנדריני, דובר הוואתיקן מאז 1970, עומד לפרוש ב־3 ליוני — נאמר בהודעה שפורסמה היום על ידי הוואתיקן.

במקומו נתמנה באורה זמני רומיו פאנציראלי.

מרגלית בן־ישי — למנוחות

בגיליב, היזק בדברי ההספד את ידי משפחת הנרצחת, אשר בגבורתה ה־רבה ובעמידה הפסיחות סיכלה אסון גדול. היא נפלה על קדושת השם, קדושת העם והמדינה.

שר ההסברה, גד יעקובי, שספד לבנוחה בשם הממשלה, ציין כי בצירכוהה ובדבקותה צדיעות, ב־שיבתה והקרבה, סיכלה מרגליה בן־ישי יחד עם חברה את מזימת כוחות האויב. הכבקש לרצוח המים מפשע, ללא אבחנה. ביטוי נפשע זה מעבי־ר הטרור [illegible] של העולם החופשי ד[illegible] הסכנה הנוראה שבין בארגוני הטירור לבין מעשיהם וכוו־נותיהם.

„כיצד ניתן לייהב את יחסו של ארגון התעופה הבינלאומי אל אשה, עם הדראתי במעשה בלוד ל"י — שאל השר והוסיף כי אין לשלוח ליחסן התפיסים על המדינות המתקראות „שוחרות שלום" עם ארגון המכריז ברבים על רצונו לחסל את מדינת ישראל.

[illegible]

המחבל שהביא את מזוודת הנפץ

(כית בצביד ראביע)

[illegible]

רמטכ"ל סלוואדור חשוד בקשרים עם העולם התחתון בארה"ב

ניו יורק, 26 (ע"ר) — בית משפט בניו יורק הוציא כתב אישום נגד רמטכ"ל סלוואדור, [illegible]

תרגיל מל־ח נערך בירושלים

מאת סופרנו בירושלים

בתרגיל כקף של נערך בליה [illegible]

הופעל מגדל קידוח חדיש בחלץ

בקצה הדרומי של אזור הקידוח חלץ—בריר, בתוך קדוח בריר־קים ובמרחק של באה במרים בלבד מבכה בארות נפט, [illegible]

נופש ובריאות הגוף בחודשי האבי

מרכז קופת־חולים מארגן חוגים לבריאות הגוף בשיפור בריאותם של חברי קופת־חולים. מטרת החוגים המשתתף לידי מודעות לערכה של פעילות גופנית ולהשי למניעת מחלות וקידום בריאותו של האדם.

החוגים יקנו למשתתף דרכים ושיטות לפעילות זו רמ בה בעצמו — בביתו ובסביבתו.

לביצוע מטרה זו יתקיימו מחזורי נופש, אימון וליהנ ימים כל אחד (ביום ראשון עד יום ראשון) בבית"ג קיבוצי המבינה בכיוון אחהן בתאריכים הבאים:

מחזור ב' מיום 30 במאי 1976	עד 6 ביוני
מחזור ג' מיום 6 ביוני 1976	עד 13 ביוני
מחזור ד' מיום 13 ביוני 1976	עד 20 ביוני
מחזור ה' מיום 20 ביוני 1976	עד 27 ביוני
מחזור ו' מיום 27 ביוני 1976	עד 4 ביולי

זכאים להשתתף בחוגים כל חברי קופת־חולים (גב בתנאי שהם מסוגלים לכך מבחינה בריאותית. רופא בבקו מבחינה זו.

תכנית הפעילות:

א) הרצאות עיוניות בנושאי בריאות, אורח חיים נכון, מחלות, היגיינה וכן מושגים בתורת הגוף ותפקודיו.

ב) שיעורים מעשיים הכוללים: הדגמות ותרגילים של ה ההעמלות והרפיה, צעדות בקבצים משתנים ובתנאי הרגילו גב מיוחדים למניעת ליקויי יציבה, תרגיל בעזרה מכשירי עזר ביתיים. הדגמה ולימוד של מ לפרט. בתוכנית גם ייעוץ אישי בפעילות גופנית בהתא העונתיות ונטיותיו של המשתתף.

בחוגים הללו יפעלו צוותים של מורים ומדריכים ל ומרצים לחינוך לבריאות.

המחיר ותנאי התשלום:

מחיר ההשתלמות זהה למחירו של שבוע הבברא במוסדות ההבראה של קופת־חולים.

ההרשמה:

במדור לפעילות גופנית במרכז קופת־חולים, רחוב ארי תל־אביב. טלפון 262211.

המדור לפעילות גופנית
מרכז קופת־חולים

בצער רב אנו מודיעים על פטירתו של יקירנו

ר' נתן אשר ויצנבלט ז"ל

הלוויה תצא היום, יום חמישי כ"ז אייר תשל"ו (27.5.76), בשעה 2.30 אחה"צ מבית הלוויות העירוני רח' דפנה 5 תל־אביב — לבית העלמין בחולון.

המשפחה האבלה

מרדכי ברקת, ראש צוות מס ערך מוסף:

75 ממס ערך מוסף גבו בלי מכשולים יוחדים

...ה היא ב־25 האחוזים, וכאן תהיה תקופת הסתגלות שתימשך ...שנתיים ✡ לא רצוי לייקר מצרכים בדרכים אחרות בעת הפעלת המס החדש

מאת יצחק דויטש

...אחוז ממס הערך המוסף ...י"1 בוליי ייגבו כבר ב־...אשון בלי מכשולים מיו־...בעיות והקשיים יהיו ב־25 האחוזים הנותרים. ...ש פרק זמן של כשנתיים ...הכול יפעל כאורח כ־...ין.

...דבתו של מרדכי ברק, סגן ...כס, העומד בראש הצוות ...ת מס ערך מוסף.

הגבייה ישנן שלוש קבו־...ות: א) הייבוא; ב) כוס־...ים ומלכרייים (מוסדות ל־...רווח); ג) כלל ציבור ...

...במס ייגבה מהיבואנים ...יותר מהמכס. כאן המנגנון ...ע מלא ומסודר. צפוי ש־...ד בעיות כלשהן.

מוסדות כספיים, דהיינו ...ובות ביטוח, וממלכריים ...עצעות מס הכנסה. הדבר ...לב עם גביית מס הכנסה

...ב שאר „העוסקים" יש ...חנה בין שני סוגים. חלק ...קבלנים גדולים, מפעלי ...מות שיווק וכיו"ב. קיי־...הנהלת חשבונות מסודרת. ...ת מסוימות של „הרצוי", ...פשות לקשיים רציניים.

מעבר

...קויין אומרים לתת כ־25 ...ס שיגבה. ראוי לציין, ש־

חלק גדול ממערך זה כבר עשה סידורים לקראת הפעלת המס. ישנן חברות שבסטטוס שלהן כבר הכניסו משבצת מס ערך מוסף והם ממל־אים אותה „0" (אפס) בתהליך ה־מעבר. חברות אחרות הודיעו ל־גופים הקשורים עמם כי לא יוכלו לקיים אתם קשרים רגילים בלי מע־רכת חשבונות מתאימה, שאם לא כן, לא יכירו בהוצאה לצרכי מס ערך מוסף.

הקשיים הממשיים יותר צפויים לגבי 25 האחוזים האחרים, אשר מבחינה מספרית הם חלק גדול — כ־140 אלף עוסקים. עם אלה נמנים בעלי מקצועות הפשיים (רופאים, עורכי דין, אדריכלים וכידוב), מ־תווכים, בעלי מלאכה לסוגיהם. סביר להניח, שרבים מציבור זה ימלאו מיזכותם את החובה — הן מתוך הכרה והן כדי לשמור על עצמם. אין להניח שעורכי־דין ירשו לעצמם להיות „לא בסדר", עם כל הסיכון שהם נוטלים על עצמם ב־עבירות של אתיקה מקצועית בנוסף לעבירה על החוק. אולם ברור ש־סביב קבוצה זו צפויים הקשיים ה־עיקריים.

הסברה וביקורת

הטיפול המתוכנן הוא גם באמצ־עות מערכה הסברה מקיפה וגם ב־אמצעות ריבוי ביקורת. אנשי מס ערך מוסף יקיימו בקורת מדגמיות בשיטה של הפתעה. גביית המס מ־קרב עוסקים אלה תלויה במידה רבה בשיתוף פעולה מצד הציבור. אם הוא יקפיד לדרוש קבלה אזי יגבר הסיכוי שהמס אכנם ישולם כדין. בעניין זה יוזמים השלטונות מגעים עם ארגוני הצרכנים לשם הענקת הודעת שיתוף הפעולה להבטחת מס אמת.

על אף זאת צופה מר ברקת כי תעבור תקופה שבד כשנתיים, עד אשר הגבייה בקבוצה זו תפעל ב־אורח כלא. כך גם קרה בארצות אח־רות שהפעילו את מס ערך מוסף. בתוך אותו זמן יורחב בהדרגה ה־מעגל של חייבים שיתפקדו כהלכה.

האם המנגנון המיועד להפעלה ה־מס מוכן לתפקידו? מר ברקת אומר כי ביום הפעלה יעברו כ־250 איש מתפקידים אחרים במכסים עקיפים (בעיקר מס קנייה) למס ערך מוסף. עוד כ־100 עובדים מגוייסים בבחרון עפ"י אישור מיוחד. כ־70 איש כבר נקלטו. כמו כן יופקאו באותו זמן פעילויות אחרות במכס — במשטרת המכס, במחלקת החקירות הפיקות ועוד — והעובדים יירתמו לעבודות מס ערך מוסף. בכרוצת הזמן יתג־בר המנגנון עד שתוך כשלוש ש־נים הוא יכלול כ־800 איש.

הפעלה באווירה שקטה

לדעת סגן מנהל המכס, אין זה רצוי לייקר מצרכים בסמוך למועד הפעלה המס החדש, כהוצאה מצמ־צום סובסידיות או צעדים אחרים של הממשלה. צריך להבטיח שייקור המצרכים בעת הפעלת המס יהיה בשיעור שאיננו עולה על מה ש־נדרש כתוצאה ממס זה. אם תהיה התייקרות מסיבה אחרות, יש חשש שהציבור יזקוף זאת על חשבון ה־מס. בדרך זו ייווצר יחס לא־אוהד מצד הציבור למס החדש. לכן צריך להפעיל את המס באווירה שקטה יחסית בלי לגרום להתייקרות ש־אינה בגין המס עצמו.

הרמטכ"ל רב-אלוף מרדכי גור ביקר באימוניהם של חיילי מילואים ממקצועות שירותים (אנשי שק"ם, טבחים, אפסנאים וכו') העוברים הסבה לחיילי שדה.

נשיאה החדש של לבנון בראיון הראשון שלו:

ישראל היא היחידה שיצאה נשכרת מהמאורעות בלבנון

מאת סופר מיוחד

השבועון הלבנוני „אלדסתור" פרסם בימים אלה את הראיון ה־ראשון עם נשיאה החדש של לב־נון, אליאס סרקיס, ובו הביע את השקפותיו על המשבר במדינה חלק ניכר מדבריו הקדיש לנצרי־מים המעורבים במערכה העקובה מדם אנו מביאים פרקים מראיון זה.

פריכה: ליבי את ירקנו על התהרישויות במשך שנה, ב־היותו עבר בדיוקה, אך עתה, לאחר שנבחרת לנשיאות הרי־פובליקה, אמור, ולו בקיצור, את דעתך על כל אשר הת־רחש.

פרקים: כי מסוגל לומר מה התר־חש בלבנון? האמן לי. אלה ש־יודעים מה התרחש בלבנון הם מי־עוט שאיני נמנה עליו. בעת אירוע פשע שואל החוקר או התובע הכללי מי יצא נשכר מהמשבר. והשאלה נשאלת, האם תנועת ההתנגדות ה־פלסטינית יצאה נשכרת מההתרחשו־יות. האם הנוצרים או המוסלמים ב־לבנון יצאו נשכרים? והאם עתי־דים הלבנונים להיות נשכרים ממה שאירע? לא, בהחלט.

יחד עם זאת יש לעשות הערכה ביחס לסיבות ולצידוקים לפשע ש־התרחש ושמתרחש כל יום. אין הס־בר מדעי או פוליטי מדויק לאשר התרחש בלבנון. אולם יש ארגונים, אנשים ומדינות שיש להם אינטרס שיתרחש מה שהתרחש, משום ש־לבנון היא המדינה היחידה בעולם שאפשר לבצע בה הרס במחיר מיני־מאלי. מספר ההרוגים בהתרחשויות אלה הוא חסר השפעה לפי חישוב הבעצמצות.

לו מספר זה של קרבנות היה מ־חוץ ללבנון, למשל בסוריה, במצ־רים. או בכל מקום אחר, כי אז השלכותיו והתפתחויותיו היו שונות בהכלית מבחינה השפעתן על העו־לם החיצון ועל המצב הפנימי באותו. אולם המצב שונה בלבנון. שכן ה־אדמה כאן פוריה וניתן לגרום בקל נזקים מבלי שנזקים אלה יחרגו כתחום גבולות לבנון. אין ספק כי יש ארגונים שיצאו נשכרים מכה שאירע, וכמובן, לא אני ולא אתה, בבנים ביניהם.

אין ספק, כי ישראל היא אשר יצאה נשכרת מהמתרחש. ואם אנו רוצים או לא, מחובתנו לעיין ב־תכנית חכמי ציון. חפש את מי שהפיק תועלת ותמצא, כי הוא מער־ניין שהמצב הנוכחי יימשך.

אני חוזר ומדגיש, כי ההתנגדות הפלסטינית אינה מפיקה תועלת ב־נרכא זה. ולו התמסרה תנועת ההת־נגדות לעניינה, כי אז היו נצחונו־תיה בתחום האדמה הכבושה גדו־לים בהרבה היתה עושה את מה שלא נעשה כדי לקדם פני 40 אלף כפגיינים יהודים שקראו, להישארות הגדה המערבית בידי ישראל.

הנועת התנגדות אינה מצויה, אובייקטיבית, במתרחש בלבנון ר' אלמלא ההתרחשויות בלבנון, כי אז היתה ההיענות להתקוממות כפרי ה־נצרים בגליל יותר גדולה. מי זו־לת ישראל ספיק, תועלת ממצב ענ־יינים זה?

הילוקת לבנון היא ללא ספק, תכ־נית ישראלית שזכתה בתמיכת גור־מים לבנוניים. וכל הלבנונים, פרס למיעוט, סייעו, במתכוון או שלא במתכוון, בביצוע תכנית זו.

מה הערכתך לגבי עתיד היח־סים בין השלטון להתנגדות עם כניסתך לכהונת הנשיא?

פרקים: לאשייף יש עתה הכוח והיכולת למנוע ביצוע עבירות. כמו כן הלבנוני נכון עתה לקבל את ה־מציאות הפלסטינית על אדמת לב־נון. אני מקווה, כי היחסים בעתיד יהיו ללא מכשולים. וכדי לממש זאת יש להגשים הרבה דברים. רא־שית, עימות עם החריגות במהירות שתמנע משקע שיגרום לזעזועים ביחסים שחייבים להיות בין ההתנגדות לבין הלבנונים. כך ניתן לפתור את הבעיה מבלי שתג־רום להתפוצצות שהיתה מתרחשת מדי פעם בשל אי הבנה. הדבר השני הוא הקשר האישי. אני נמנה בין המאמינים כי הקשר האישי בין האחראים יסייע בפתרון בעיות רבות. דבר זה ניתן לעשות ע"י הקמת מנגנון משותף ליד הנשיא וליד אש"ף. בכך תהיה נוכחות תנועת ההתנגדות הפלסטינית על אדמת לבנון בבחינת נוכחות של צבא ידיד או של צבא בן־ברית על אד־מה ידידותית, או של כל ארגון דומה המבגשים את המטרה הבסיסית לש־מור על תנועת ההתנגדות ועל לב־נון. דבר זה אפשרי. כיום, בזכות קיום כוח ההרתעה בידי הפלסטי־נים ובזכות קיום הבנה ברורה יותר למצב זה אצל הלבנונים.

ומה עם ההתייבותו של לבנון במישור הערבי?

פרקים: אין ויכוח על ערביותה של לבנון, שכן היא דבקה בהסכמי ההגנה הערבית הקיבוצית ללא תחי־כה. לו לחמה לבנון ב־1976 וב־1973, היתה חוסכת לעצמה חלק גדול מהקרבנות שנפלו בהתרחשויות בלבנון. החלל הנוצרי והחלל המוס־למי חייבים ליפול בחזית אחת ולמען מטרה ערבית אחת. קיימת אימרה צרפתית: צבא שאינו לוחם הופך ללוחם מלחמת גרילה.

כיצד אתה מתאר לעצמך את צבא העתיד ומהו גורל הקצי־נים והחיילים שנטשו את ה־כהונת במהלך ההתרחשויות האחרונות?

פרקים: כל המדינה זקוקה לשי־קום. וכמובן חייב להיות סולם עדיפויות אשר לפי הערכתי, הוא חייב להיות כך: חתימת הסכם מדי־ני בין הצדדים בלבנון שיאפשר ליי־צור מצב בטחוני יציב, מה עוד שההסכם המדיני והמצב הבטחוני היציב הם אבן הפינה של פעולת השיקום. וזה אך טבעי שהממשלה יקדיש שימת לב מירבית לשיקום הצבא ולהקמת מנגנון לבטחון פנים. אולם הנתונים הדרושים לתכנון ול־שיקום אינם ברשותי כעת.

יש לדון בנושא כזה בישיבת הממשלה או בעת הבחירים.

פרקים: סבורני, כי הסכם מדיני אשר ייצור מצב בטחוני יציב יהי־סיה יבטל את הצורך בצבא זה. אני מקווה. כי לא תיווצר סיבה להפ־ייעות בכוחות לא לבנונים. אולם אם יישמט רסן הבטחון ולא יושג הסכם מדיני, יהיה צורך להתייעץ עם כל הצדדים הנוגעים, כדי להח־ליט על דרך ליצירת מצב בטחוני יציב במדינה באמצעות כוחות זרים או כוחות ערביים משותפים.

בהיותך לנשיא מרוני, של־בב של מרונאים רבים מפני אלי שהתרחקו מהזירה: כן יהיה צורך המתכסים להבנד בי בשל חשש מהזירה, מה אישא עמדתך לגבי הקבוצה הנוכחית במישור הבחירות בעתיד או במערכות פוליטיות אחרות?

פרקים: אעשה לחוקת חוק בחי־רות שיבטיח ביטוי נכון של הרצון העממי. כן אקפיד על טוהר הבחי־רות הפרלמנטריות. הכנסת תיקון בחוק הבחירות תאפשר לאזרח, ל־כעשה, לבטא את רצונו הכן, משום שבדעתי להסיר מן החוק כל פגם שימנע מהבוחר לבטא דעתו בכנות ובחפשיות.

בהודעת הי"ג באמנסים של ה־נשיא שהואב עקרונות כהפ־כניס יוכים לבצע הרפורמי של המפלגות של הכוחות הפרוגרסיביים, כיצד אתה הד־בי מהודעה שהואב חושב הוכר בבצע המפלגות?

פרקים: סבורני כי שהואב ביקש לבנות את המשטר בדרכים קונס־טיטוציוניות. וכאשר בכבד כבוד ה־דבר הוא פרסם הודעה זו. אשר למצב הכפלגות הרי ישנן אי אלה נקודות שאיני מסכים להן. בשלב זה לפחות. ויש להכשיר את האוי־רה הפוליטית העממית לשינוי ה־מתחייב מהן. זאת נוסף על השכר־בטיתי האישית לגבי נכונות ההוע־דה שהבטחת כיהן. דוגמה לכך: ביטול העדויות הפוליטיות והלילינות. מה שדרוש היא ליצור אווירה בוזה ל־ביצוע עינויים מהסוג הזה. שכן, אם נרצה או לא נרצה, לבנון היא משואה.

האב פיירש הוסיף, לדעתו, כי קייב במשטר בחוזי של פירוזי־

(סוף בעמוד 5)

פרופ' חיים בן שחר:

חל תהליך השחיקה הרפורמה במסים

...אוניברסיטת תל־אביב, ...ים בן־שחר, התריע, כי ...תהליך של שחיקת הרי־...מסים, אשר עלול ל־...למצב שהיה לפני הע־...

...ן־שחר, שעמד בראש ה־...רפורמה במס הביא כדוג־...א את הזיהומים שנעש־...ת נסיעות לעבודה ואת ...ות הפטורות ממס.

...שחר דיבר בתוכנית „על ...אנשים" ברדיו, בה סיכמו ...בן שחר שבה להפעלתה ...מה. הוא סיפר, בין ה־...ת המעכב אחרי הפעלת ...הקימה ועדת משנה, ש־...בדוק את נושא הפרמיות, ...די ועדה זו עוסים עתה, ...שויר את מצב הפרמיות

...שחר קבל על כך, ש־...החלו אפילו מחאות „לב־...השי במלחמה נגד העל־...תגד ההון השחור — ...ומה במס ההכנסה, נתנה ...את האמצעים הדרושים ...לפשעות שליליות ומוד־

אשר לשיעור המס השולי, עמד פרופ' בן שחר על כך שהמס השולי המירבי בסך 60 אחוז חייב להישאר שנים רבות, זאת בניגוד לעמדת אישים שונים הסוברים כי אין שיעור זה מקודש וכי אפשר להעלותו.

פרופ' מיכאל ברונו התריע על כך כי אין פועלים די נגד הצלמת הכנסות תגד ההון השחור.

פרופ' יורם בן פורת הביע דאגה מן התחושה של אובדן תנופה צי־בורית במהלך ביצוע הרפורמה. כן הזהיר מפני התופעה שהמלצה לשי־מור על שכר נטו הפכה לעקרון. לדבריו אין עקרון זה רצוי, ולגבי ההכנסות הגבוהות צריך לשאת ולתת כדי להביא לירידה בשכר הנטו שלהן.

שלום רונאל ציין לחיוב את העוב־דה כי משק השכר התאים עצמו ל־רפורמה. מצד שני היו לדבריו אכז־בות בתחומים אחרים בהן עסקה הועדה.

בועז נהיר קבל על האכיפה האי־טית מידי. של ניהול ספרים אשר התחייב ממסקנות ועדה בן שחר.

חברי הועדה המליצו במהלך ה־שידור שוועדת הכספים של הכנסת תקים ועדת משנה, שתשמש „כלב שמירה" לביצוע הרפורמה כרוחה וכלשונה.

השבוע הוענק, בטקס חגיגי ב„בית סוקולוב" בתל־אביב, הפרס על שם שלמה מרץ מטעם מסדר דבוטינסקי, ליהושע שמש, חבר מערכת „הצופה", על כתבתו „לעם, ליהודה ולמולדת". בתמונה: א. צ. פרופר, נגיד מסדר דבוטינסקי, מעניק את הפרס. באמצע — המשוררת נחמה ליפשיץ.

המדליקים נרות בערב שבת בשבטי ה„פטאנים" באפגניסטן

שיחה עם פרופ' דניאל אלעזר, ראש המחלקה למדעי המדינה ב„בר אילן" שחזר מסדרת הרצאות באפגניסטן ובהודו

מאת שמחה אהרוני

...וגי האינטלקטואלים באפג־...אן יש כיום התעניינות רבה ...הקשור בישראל. הדבר אתו ...א רק בבעיות הפוליטיות ...במיגוון רחב של נושאים. ...תי בכך בשיחות הרבות עם ...טודנים ואנשים פוליטיים רבים ...אומר לנו פרופ' דניאל אלעזר, ...המחלקה למדעי המדינה ב־...ניברסיטה „בר־אילן" שחזר מ־...ת הרצאות באפגניסטאן וב־...ו מטעם משרד החוץ של ...ב.

...גמה, מראה לנו הפרופסור עתון אנ־...ש שהופיע בקאבול, בירת אפגניסטאן, ...ודים רבים המוקדשים לישראל. נוסף ...הסכסוך הישראלי־ערבי, מספר העתון ...ספר הגשמים בנגב ועל בעיות ההע־...רה הכלכלית מנמל אילת לחופי הים ...ף.

...ם, עם כל זאת, אומר איש שיחנו, ...שלהם על ישראל מעורפל למדי. ...השיחות שלי עם קבוצת פרופסורים ...ת' שאלה כמו: מדוע היהודים הת־...ל' לבחירת ראש עיריה ערבי בנצרת ...ן ידעו כלל את העובדה שנבחר ראש ...קומוניסטי — או התמוכו עמי על ...הנודעי בארץ וכדומה.

...שא היהודי אינו מטריד אותם, גם ...בני היהודים שבארצם. אחד הפרו־...ם סיפר לי כי „ששת אלפים היהו־...ים כיום אצלנו מחזיקים את כל ...ר' בעיר" — הוא לא ידע כלל שרוב ...י אפגניסטן עזב את המדינה ושנשאר ...מאה והמישים יהודים בלבד, אומר ...פרופ' דניאל אלעזר, המסחר כיום ...ל באפגניסטאן ע"י אחרים. מתוך ...יהודים שנשארו באפגניסטאן, אומר ...איש שיחנו, חיים היום 15 משפחות ...ל הבירה, עוד 16 משפחות בהאראד ...יהודי אחר בודד בעיר בלאח.

...לה עתיקה ביותר

...פ' ...אלעזר: אחד מגדולי המתי־...בתולדות הקהילות היהודיות בעו־...ולם, כי הקהילה היהודית באפג־...יסודה בתקופה מוקדמת מאד. ...מסורת בין יהודיה כי הם מצאצאי ...השבטים. מדגיש פרופ' אלעזר: ...מעניינת מאד שלא נחקרה עדיין ...העובדה שהקגירה כל יהודים בארי־...הבורות התיכון, ביחוד מעיראק ומ־דינות הים הערבי, היתה לכיוון מזרח, בעוד שיהודי מזרח אירופה פנו לעולם החדש.

חיזוק למסורת שהיהודים באפגניסטאן הם מצאצאי עשרת השבטים, הם שבטי ה„פטאנים" הנמצא באפגניסטאן ואשר

פרופ' דניאל אלעזר

טוענים כי הם בני עשרת השבטים ובני שאול המלך. השמות שלהם אינם שמות מוסלמים — שאול תאן, כוסא תאן וכדו'. מוסיף פרופ' אלעזר: בין הפאטאנים ישנו שבט הנקרא בני יוסף, שבמשך שומרים מסורת יהודית, מדליקים נרות בערב שבת, אומרים ברכה לפני ארוחה. שבטים אלו שוכנים על גבול אפגניסטאן ופקיסטאן. כיום מעריכים את מספרם של הפטאנים כ־2 מיליון נפש. הם אומרים, כי אינם יודעים אם הם מוסלמים או יהודים, ומוס־יפים: „כשיבוא המשיח נחליט עד אז נישאר מוסלמים".

באפגניסטאן ישנם גם אנוסים. מספר פרופ' אלעזר: „קרוב לעיר בלאח ישנו כפר המונה כ־100 משפחות שאבותיהם התאסלמו לפני כמאה שנה. אולם הם שומרים עד היום על מספר מצוות, כמו דדלקת נרות בשבת, מנהגי אכילה וכשרות". זו תופעה שכדאי מאוד לחקור אותה.

על אף מספרם המועט של היהודים שנשארו באפגניסטאן, הרי שהם משתדלים לקיים חיים קהילתיים. בקאבול יש בית כנסת, ולבני הקהילה יש שוחט. „היהו־דים שם טוענים" — אומר איש שיחנו — „שהוא יודע הרבה כסף צבור השחיטה". ואם כי אין לחצים מצד שלטונות, הרי שהאווירה אינה טובה במיוחד.

מספר פרופ' אלעזר: „ביקרתי אצל משפחה יהודית בקאבול. האב הזקן בן ה־78, שהגיע לאפגניסטאן מבוכרה עם הוריו, עדיין מדבר מספר מילים בעברית אולם הבן כבר אינו יודע כלום, מחוץ לתפילה שאינה מובנת לו".

פרופ' אלעזר ביקר גם בהאראד. שם ישנם שלושה בתי כנסת. אולם רק באחד בהם קיים מניין. אף אחד אינו בוכן לסגור את בית הכנסת.

שוחחתי עמם על מצבם, מוסיף איש שיחנו, שאלתי מדוע לא יצאו עם שאר יהודי אפגניסטאן. התשובות שלהם היו בעצם הירצים. מרוויחים טוב. קשורים בעסקים, מנסים לארגן חיי קהילה, יש „חדר" לילדים, אבל לא סיבות רציניות.

ברור שאם יעזבו פעם את אפגניסטאן, לא יבואו לארץ. מחשבתם היא לצאת לעסקים באירופה או בארצות הברית.

אלפים יהודים בהודו

במסגרת ההרצאות ביקר פרופ' אלעזר גם בהודו ונפגש שם עם יהודים בקהילות שונות. רוב היהודים גרים כיום בבומביי ומספרם כ־7 אלפים נפש. כאלף נוספים גרים בערים אחרות.

בקהילה בכלכותה כ־180 יהודים, מספר דומה של יהודים נמצא בבומביי. רוב רובם הם מ„בני ישראל". רובם הגיעו להודו מארצות המזרח התיכון, בעיקר מעיק תימן, הם הביאו עמם מעט מההד־בות האנגלית. זו הסיבה שאין שם יהודים דתיים — אלא מסורתיים הבאים לבית הכנסת בחגים.

בשנים האחרונות בעיקר לאחר הענקת העצמאות להודו התגבשה קהילה יהודית בדלהי. אולם, יש שם יהודים, בעיקר בע־לי מקצועות חופשיים, המנתקים קשר עם הקהילה היהודית.

לעומת זאת בכלכותה יש חמישה בתי כנסת. בשלושה בתי כנסת יש מניינים. אין שם יהודים מ„בני ישראל", ורובם יהודים שהיגרו מעיראק ועדן. יש שם מספר פליטים שברחו מראנגון אחרי מל־חמת העולם השנייה. הם מקיימים חיי קהילה מסודרים. מספר איש שיחנו. ביקר־תי בבית הכנסת שלהם, „מגן דוד" שהוא מפואר ביותר. ארון הקודש משתרע לרוח־בו של כל קיר המזרח ויש בו 18 ספרי תורה מגולפים בכסף מעשה אמנות, שאין רואים כמותם. וכן שלושה ספרי נביאים מגולפים בכסף מעשה אומן. סיפרו לי, שזה כה עשרו כמאה ועשרים ספרי התו־רה שהיו בארון זה.

בכלכותה היה קיים עד לפני זמן לא רב בית חולים יהודי — עתה הפך לממ־שלתי והשאירו בו מספר מיטות לחולים יהודים. אולם אין אף מורה יהודי לילדי הקהילה היהודית. רוב אנשי הקהילה הם כיום קשישים.

בעיית שמירת הכשרות היא קשה. אין הרבה יהודים השומרים על כשרות. נכון, רובם הם צמחוניים, אולם אלו האוכלים בשר, מסתפקים בשחיטה של תרנגולות.

בראש הקהילה היהודית בדלהי עומד יהודי בשם הירש דיגוביץ, יהודי מפולין שנתגלגל להודו לאחר מלחמת העולם, ומאז כבש עמדה גבוהה בקרב ראשי השלטון של הודו. יש לו השפעה רבה והוא פועל בצורה מצויינת למען היהודים שנשארו שם.

המדיניות הרשמית וההרגשה הפנימית

פרופ' אלעזר שוחח עם אישים פוליטיים ואינטלקטואלים מהשכבה העילית בהו־דו. „רובם, בבתים רגשות היובבים ליש־ראל אבל הם לא יעיזו להגיב זאת בצבור" — אומר פרופ' אלעזר, ומוסיף: „אפשר לומר בודאות כי המדיניות הרש־מית של הודו כלפי ישראל אינה תואמת את ההרגשה הפנימית של תושביה".

רבים מהפרופסורים איתם שוחח פרופ' אלעזר, גם אף התומכים בצד הערבי, רוצים קודם כל שייווצר שלום באזור זה. רובם לכולם מעוניינים מאוד לבקר בארץ ולראות אותה מקרוב.

בשקולק שיחק ב„מלך ירושלים"

בינינו ✡ מאת בתיה כרמי

מי שנהנה במיוחד מן העוב־דה שטדי קולק הוא ראש עיריית ירושלים היה שר החוץ האוסטרי. כשביקר השר בירוש־לים סיפר למכובדים שקיבלו את פניו על משחק ילדים שהיה נפוץ בוינה, עוד הולדתם של שר החוץ האוסטרי ושל טדי קולק. הנהוג באותו משחק היה שהאו מכתירים את הילד המנצח ב־תואר „מלך ירושלים".

טדי קולק זכה לא רק במשחק הילדים אלא הגר במציאות לה־יות ראש עיריית ירושלים, ולגבי האוסטרים המעריכים אותו, ה־ריהו כ„מלך ירושלים".

✡

הטרדות טלפון

במשך ערב תמים צלצל הטל־פון בביתו של ראש עיריית ירושלים, טדי קולק, מדי מו־צות השעה, כשתקו מנותק מיד עם הרמת אפרכסת הטלפון. ב־שעה 11 בלילה, עת ישב מר קולק עם הפקידות הבכירה של העיריה, שוב צלצל הטלפון. ה־פעם נשמע על הקו קול צעיר, שהטיח בקולק האשמות שונות, שנבעו מאי שביעות רצון מניהול העיר. קולק האזין ואף הסביר ל„מאשים" הצעיר באריכות ו־נתן לו תשובות לשאלותיו. ה־שיחה הטלפונית נמשכה והל־כה, בעוד הקוראים לשובה נא־לצים להמתין.

למחרת צלצל הטלפון במשר־דו של דובר עיריית ירושלים ואותו קול צעיר הסביר, כי ב־רצונו להתנצל בפני ראש העיר על הטרדות הטלפון שעשה ב־מכוון. היה זה בחומת קבוצת נוער שדנה במחדלים השונים שלדעתם קיימים בניהול העיר והחליטו להגיב על כך בהטרדות טלפון. עכשיו לאחר שטדי קולק הקדיש לו מזמנו והסביר לו ב־אריכות פשר הדברים — אמר הצעיר — נוזה דעתם של הצעי־רים.

✡

הווי בירושלים

לשורת אירועי שבוע ירוש־לים אפשר להוסיף גם את שבת־ההווי אותה אירגנו בירושלים דוד ברושטן, דני גורנק ומשה רוזנבלום. אם בשבת הווי ה־קודמת שנערכה בירושלים הת־ארחו הצעירים הדתיים במלון „הולילנד", הרי הפעם חרגו ה־שלושה מנוהגם ובמקום להת־ארח בבית־מלון החליטו לשוות לאירוח אופי עממי. המקום ש־נבחר היה „מכון הזקוהר", ה־שייך למחלקה התורנית של ה־סוכנות. המכון משמש אכסניה לעריכת סמינריונים ולאירוח ק־בוצות נוער דתיות מהארץ ומ־חו"ל. נקודת מוקד בשבת ה־הווי הזה היה הביקור בחוצות ליל־שבת ליד הכותל המערבי.

הדריך את הצעירים בסיוריה לחברת ירושלים דוד שון, שתח־ביבו הוא להיות מדריך תיירים וטוילים, (ויש לו גם הסמכה ל־כך) והעיר האהובה עליו היא, כמובן, ירושלים.

✡

נשים ירושלמיות מציגות מיצירותיהן

כשנשים ירושלמיות מציגות תערוכות ומופיעים בכל שטחי האמנות, קרוב לודאי שגם נושאי יצירותיהן שאובים מן המקור הירושלמי.

תערוכת יצירות של נשים ירו־שלמיות תיפתח ביום ראשון ה־קרוב ותימשך שבוע. את התע־רוכה תפתח יו"ר מועצת ארגוני הנשים, מניכה הרצוג, שאף היא ירושלמית.

✡

בעיותיהם של אנגלוסקסים דתיים

אם אין אנחנו לנו — מי לנו... החליט שמשון וינגר, רופא דתי, עלה מארה"ב, העובד ב־בית־החולים „הדסה" בירושלים. נראה שלעולים האנגלוסקסים יש בעיות קליטה שאינן נפתרות ע"י גורמים ישראלים. שמשון וינר החליט ליזום מפגשים לפתרונות שבונם לבין עצמם.

את הערב פותחים בדברי תו־רה באנגלית — כרוגנות הרב שמעון נתליר, שהוזמן ה־שבוע לתת את השיחה, בעברית קלה, כששמשון וינר מנחה את הערב. הנוכחים — ברובם בחורי ישיבות — מעלים שאלות ומק־בלים תשובות ומחליפים בנוש־אות.

על קפה והור כרוה אופיינית — באנגלית „עשה מצוה — היופי".

היום מונה החוג, הנפגש אחת לשבועיים, למעלה ממאה עולים דתיים מהארצות האנגלוסכסיות. שמשון קיבל מכתבים גם מעו־לים המתגוררים מחוץ לירושלים בינהם מכתב מבני־ברק, בו הוא נשאל אם אפשר לקיים חוג מעין זה גם באיזור תל־אביב.

מכתבים למערכת

מעשים במקום דיבורים

בגליון „הצופה" מיום כ' באייר נתפרסמו דבריו של חה"כ ד"ר יהו־דה בן מאיר בכנסת, שהתריע על תכניתו של ירדן לונדון „צלי כות־רת" בטלוויזיה ואני מצטט מדברי הנואם על תכנית זו: „לוקחים את דגל המדינה ומבזים אותו, לוקחים את מגילת העצמאות הופכים אותה ללעג ולקלס, מציגים את העם ה־יהודי כקלגסים אכזרים, הרוצחים ערבים לתיאבון, ומסיתים בגלוי את בני המיעוטים אזרחי ישראל לבגידה ולמרד נגד המדינה".

ובאותו גליון, ב„מכתבים למע־רכת", כתב מ.ש. הלברט, בין היתר: „הייתכן לתת יד חפשית לאנשי שי־דורי ישראל והטלוויזיה, להשתולל כאוות נפשם הכבגנית, בשמשם כלי שרות להשקפותיהם ושאיפותיהם של חוגים שמאליים? הנשמע כדבר הזה במדינות מתוקנות, שכלי שרת ממל־כתיים יוחרו באין מפריע תחת יסו־די מדינתם. כמו במדינת ישראל? האם כלו כל הקיצין מלהשתיק את מקטרגינו ומשטיננו אלה, ולהעמי־דם על מקומם הנכון?"

ועוד באותו גליון מובאים מדברי חה"כ א. לין: „ביום ב' שעבר, היתה לוויה של אשה צעירה (ע. גנים) שנהרגה בפיצוץ ברחוב בן יהודה, ובעלה הובא ללוויה פצוע קשה ועל גלגלים, שניהם נשואים חדשים. באותו יום אחה"צ, היתה גם לווייתו של צעיר ערבי שנהרג מירייה של חייל שהתנגד בפני מת־פרעים. הטלוויזיה שלנו צילמה רק את הלוויה של הצעיר הערבי"...

לפני מספר שבועות, כאשר ערוך התכנית „עימות" בין רבנים אורתו־דוקסים ורפורמים, קטע במתכוון בדברי הצד האורתודוקסי. יצאו נגדו רבים נגד המעשה הזה. אולם כל זה ללא הועיל. הדיבורים בעלמא לא יצא שום דבר.

לדעתי, על מעשים מעין אלה יש להעמיד לדין עורכי תכנית, ואחרי שיופסו ישפוט אחד מהם, יידעו כל הכבגנים למיניהם כי הם נמצאים במדינת חוק של המתוקנים בעמי העולם, שבה אין מרשים לבזות את המדינה ולעשות יד אחת עם כל שונאי ישראל...

לדעתנו יזהר הדרך לרסן את ה־כבגנים למיניהם בשידורי הרדיו ו־הטלוויזיה. כי מכתבים למערכת, ואף מאמרים בעתונים, ואפילו של עתונאים בעלי שם אין פוחד נופל עליהם כלל. ואם יש הרואים את שידורי ישראל כבמה פרטית שלהם, יש להביאם לפני שופטי ישראל, והוקה על בית המשפט בישראל שיידע להורדין את הדין הנכון.

אפרים מכמנ
רמת־גן

הרף!

נדהמתי בקראתי ב„הצופה" מיום כ' באייר תשל"ו כתבה ששמה „דת וספורט בגרמניה" ובה ראיון עם חברי משלחת „אליצור" שבקרו לא מזמן באותה הארץ הטמאה ששמה גרמניה. ולא די בכתבה עצמה, אלא כדי לתת חשיבות לכתבה ולמרואיי־נים. מופיעה במרכזה תמונה ובה מופיעים ראשי המשלחת בהעניקם דגל של „אליצור" לראש עיריה גר־מני. ראו לאן הגענו! רק לפני ימים אחדים ציין כל בית ישראל את יום הזכרון לחללי עמנו שנרצחו על ידי אותם הגרמנים לפני כשלושים שנה בלבד, אותו יום שבא להנציח אותה השואה האיומה — למען יידעו דורותינו את אשר עוללו לנו אותן החיות הטורפות, אשר אינן ראויות להיקרא בשם אדם. מאמצים רבים הון רב מושקעים כדי שהדור ה־חדש שלנו, שזכה לחיות כבני חו־רין בארצנו ובמדינתנו, ילמד ויפיק לקח מהאסון הגדול הזה, והנה קמה מכלולת מסעם בני נוער שלנו ר' אשר שם שמים מתנוסס על דגלה תוססת לארץ המרצחים הארורים על מנה לפגוש ולהידבר עם רוצחי אבו־תינו ואחינו, ואין פוצה פה ומצפצף. ולא בסתרה נעשה הדבר אלא ברוש גלי. מי פילל ומי מילל שאנו נהיה מסוגלים לזה? אם על עמלק נאמר שנשבע הקב"ה שאין שמו שלם ואין כסאו שלם עד שימחה זכרו, על עמלק הגרמני על אחת כמה וכמה.

אינני בא להתערב בעת בדרכי הפוליטיקאים, אשר לעתים נאלצים לעשות מעשים נגד מצפונם, כולל היחסים עם גרמניה, אולם תנועת ספורט דתית, מה לה ולמעשה הזה? האם למצוא חן בעיני מרצחינו אנו צריכים או ללמוד את תרבותם אנו נאלצים? הלא הם המה אשר הקימו לנו בתרבותם ובכשרים הגופני את אושוויץ, מיידנק וטרבלינקה. עד מתי נחריש? נאמר בראש חוצות ובקול גדול — הרף!

הרב פינחס אדלר
רב העיר אשדוד

על בית „יד לבנים" בפתח תקוה

בגליון „הצופה" מיום כ"ה אייר תשל"ו, 25.5.76, פרסם מר שאול מיידליש רשימה על בית „יד ל־בנים" בפ"ת, לרגל יובל ה־25 ל־קיומו.

בין היותר ציוד מר מיידליש את עמי לרשימה ראשי העיר בפ"ת, שלדעתו — „הפכו את המקום הפר־ריק ליכן תפנוקיה של העיריה".

למען כבוד המקום בו מונצחים יקירי בני פ"ת הי"ד. שנפלו על הגנת העם והארץ, חייב אני לתקן ולומר, כי גם אם אני קשור מדי פעם לאירוע תרבותי זה או אחר בבית, אינני רשאי להתקשט בנוצות של אחרים וליצור רושם כאילו גם אני הייתי בין אלו, אשר הגו את רעיון ההקמה, בנו ופיתחו את בית „יד לבנים". כי ס"ה אני מכהן שנ־תיים בעיריית פתח־תקוה.

ההערכה לבית „יד לבנים" היא שוה לכל חברי מועצת העיריה ואינני יוצא מהכלל.

א. מרמורשטיין
סגן ראש העיריה וראש מחלקת החינוך

ירידה ניכרת בצפיפות מגורי משפחות מרובות ילדים

חלה ירידה משמעותית בצפי־פות המגורים של משפחות מרו־בות ילדים. מספר המשפחות ה־מתגוררות בצפיפות של 3 נפשות לחדר ירד מ־54,500 בשנת 1969 ל־38,800 משפחות ב־1974 ול־32,200 משפחות בשנת 1975, וזאת בעוד שבך כל מספר המש־פחות היהודיות במדינה גדל ב־אותה תקופה בכ־140,000 מש־פחות. במספר המשפחות הגרות בצפיפות של ארבע נפשות ויותר לחדר חלה ירידה מאז 1969 בשיעור 9,500 משפחות, וב־1975 גרו בצפיפות זו כ־9,000 משפ־חות, לעומת 18,800 משפחות כ־אלה ב־1969. זאת אמר שר ה־שיכון, אברהם עופר, בישיבת וע־דת השרים לרווחה חברתית.

בראשית סקירתו ציין השר עופר את השיפור בתנאי הדיור של האוכ־לוסיה בשנים האחרונות, במונחי הצפיפות לחדר. בהתבסס על נתו־ני הלשכה המרכזית לסטטיסטיקה, הדגיש, כי יותר מ־80 אחוז מהמש־פחות היהודיות גרות כיום בצפיפות של פחות משתי נפשות לחדר, פחות מ־15 אחוזים בצפיפות של 2.99 — 2 נפשות לחדר, ורק כארבעה אחו־זים בצפיפות של שלוש נפשות ויו־תר לחדר.

השר עופר ציין במיוחד את שנת 1975, שהיתה שנת שיא בממון פת־רונות למשפחות המתגוררות בצפי־פות של שלוש נפשות ויותר בחדר. בשנת 1975 ירד מספר המשפחות ב־צפיפות זו ב־6,600 באותה שנה ירד גם מספר המשפחות הגרות ב־צפיפות של 4 נפשות ויותר לחדר ב־2,000.

תכניות חדשות להפניית זוגות צעירים לשכונות נזקקות

בסקרו את מאמצי משרד השיכון לטפל בשיקום שכונות עוני סיפר, במסגרת הטיפול בשכונה ובקהילייה מגובש המשרד תוכנית לשיפור תד־מיתן של שכונות, על ידי מתן סיוע מוגבר לזוגות צעירים, גם אם צבור ניקוד נמוך, ולמגורים בשכונות אלו הם זכאים להלוואות נמוכות. לדוג־מא ציין השר, כי זוגות צעירים הזכאים להלוואה בסך 60 אלף ל"י בירושלים, יהיו זכאים להלוואה ב־סך 120 אלף ל"י אם ישתכנו בשכו־נת נווה יעקב.

לשנה התקציב הנוכחית מתוכנן שיקומן של 18 שכונות מצוקה, בהן ייעשו פעולות פינוי, בינוי, איכ־לוס מחדש ושיפור חזות השכונה. במסגרת זו ייבנו בתי מגורים חד־שים שיוקצו לקשישים המתגוררים עתה בשכונות אלה.

תכנית חדשה לסיוע לזוגות צעירים בשכירת דירה

ביוזמת את היבור על הסיוע ל־זוגות צעירים הדגיש שר השיכון את מגמת פיזור האוכלוסיה, המתבטאת במתן הלוואות מוגדלות והקצאת די־רות בשכירות, בתנאים נוחים, למת־יישבים באזורי הפיתוח.

700 איש השתתפו ב„בר בי רב" במעוז אביב

ביום שלישי התקיים „בר בי רב דחד יומא", יום שכולו קודש ללימוד התורה והכנה לקראת חג מתן תורה, בבית הכנסת „זכרון קדושים" במעוז אביב תל אביב.

המפעל „בר בי רב דחד יומא" מיסודו וביוזמתו של האדמו"ר מ־קאליב, אורגן הפעם ע"י כל בתי ה־כנסת בעבר הירקון בתל־אביב.

כבר משעות הבוקר המה בית ה־כנסת „זכרון קדושים" ממאות מש־תתפים שבאו מכל קצות העיר. ה־פותח המסגרה, הרב אליהו ברוידא, רב האיזור בירך את משתתפי היום ועמד על ערך המפעל. הרב צבי מר־קוביץ, רבה של רמת גן נתן, שי־עור בעניין מהן מורה והסביר את סוגיית הגבורא במסכת שבת דף פ"ה. שיעור בעניין ספירת העומר בהלכה ואגדה נשא הרב אברהם חשושא, ראש ישיבה „הרמב"ם" וביה יוסף־המסכה. שיעור בנושא קרבן ה־עומר בהלכה ובאגדה נתן הרב גד־ליה הרץ, ראש ישיבת „חידושי ה־רי"ם" הנמצאת בשכונת רמת החייל הסמוכה.

לאחר ההרצאות הללו התקיימה הפסקה קצרה, בה התכבד הקהל ב־כיבוד קל. לאחר מכן נשא דברי הרב חיים זוננפלד, רב בשכונת בהה אבירים, בנושא משמעותה במגילת רות. בהלכות חינוך הבנים הרצה הרב יצחק וילברשטיין, ראש כולל אברכים „בית דוד" בחולון.

אחרי תפילת מנחה עבר הציבור הרוב לבית הכנסת „יוסף הצדיק" לעדות המזרח, שם התקיימה סעודת צהריים חגיגית. בסעודה הביאו בר־כתם כבוד הרב י. פנס, הרב ב־שכונת רמת אביב, הרב יצחק פיש־ברג, רב בשכונת נוה שרת, הרב א. גבורא, הרב לעזרה ההתיכוית ב־מקום, הרב יעקב אדלשטיין, רב ברמת השרון, הרב מלאכי, רב ברמת השרון, והרב יוסף שליט"א. בעל את שורת המברכים הרב אברהם חשושא. את ברכת ההנהלת בית ה־כנסת „זכרון קדושים" הביא הגבאי ר' פנחס שלום רובין. בשם בית הכנסת „יוסף הצדיק" בירך הגבאי ר' שמואל מזרחי.

אחרי הסעודה התגיעה הרצה על הנושא „ברכת התורה" הרב יצחק קולייץ, אב"ד תל־אביב. בנושא קדו־שה הבית בישראל נשא משא הרב שמחה קוק, הרב הראשי ואב"ד רחו־בות. דברי התעוררות לקראת חג מתן תורה נשאו הרב שבתאי יודל־ביץ מירושלים והרב יהודה צדקא, ראש ישיבה „פורת יוסף".

בעצרת הנעילה השמיע דברי הת־עוררות יוזם הרעיון, האדמו"ר מ־קאליב. השתתפו למעלה מ־700 איש שהביעו את תודתם לאדמו"ר מקא־ליב ולמארגנים שארגנו יום זה ש־כולו קודש ללימוד התורה.

هكذا من الاصل

مكذا من الاحل

ספורט הצופה

פעילות מגוונת בענף האתלטיקה הקלה באליצור

תוצאות נאות הושגו בתחרות לזכר הנופלים במערכות ישראל

עם תחילת הקיץ החלה תנופה רבה בפעילות האתלטיקה הקלה באליצור, כשאתלטי אליצור נוטלים חלק פעיל במפעלים כלל־ארציים וזוכים שם הישגים נאים. כן רבה הפעילות הפנימית המתבטאת, בין היתר, באליפויות לגילאים השונים. גם באליפויות אלו מושגות תוצאות נאות ביחס לגיל המשתתפים.

בתחרות אתלטיקה מטעם אליצור שנערכה בביה"ס התיכון העירוני ט' בתל־אביב, לזכר הנופלים במערכות ישראל הושגו תוצאות מצויינות ר בהם הושג גם שיא ישראל לנערות בריצה ל־100 מ' ע"י סובה פינק — 11.9 שניות.

בתחרויות אלו זכו שנים מספורטאי אליצור במקומות השניים. אבי בן דוד בריצה 400 מ' בתוצאה 51.1 שניות (כשהראשון הוא מוסי גרוס 50.4 שניות). השיאן הלאומי בקפיצה לגובה, יצחק גולדנברג, הופתע על ידי אורי בראון. שניהם ניתרו לאותו הגובה, 1.85 מ', אך גולדנברג הוצב במקום השני בגלל מספר פסילות רב יותר.

התוצאות

בתחרות אתלטיקה־קלה שנערכה בביה"ס התיכון עירוני ט' בת"א מטעם „אליצור" לזכר הנופלים במערכות ישראל הושגו התוצאות הבאות:

אבי בן־דוד, ריצת 400 מטר. מקום שני 51.1 שניות.

יצחק גולדנברג — מקום שני בקפיצה לגובה — 1.90 מ'.

משה חיון רכז ענף א"ק ב„אליצור" מסר כי בשבוע הבא תתקיים אליפות אליצור בא"ק לנוער גילאי 16—19. באליפות ישתתפו אתלטים רבים בעלי רמה.

באליפות אליצור, א"ק, עד גיל 14 הושגו התוצאות הבאות:

600 מטר בנים: 1. מלינקר שמעון — דימונה — 1.44,3. 2. אופיר שלומי — נתניה 1.45 דק. 3. חנן גבריאל — דימונה — 1.45.4.

300 מטר בנות: 1. אודס צבי — ירושלים — 48.0. 2. שם־טוב ליאורה — ירושלים — 49.3. 3. אולאי עינת — ביה"ס יבנה — 51.1.

300 מטר בנים: 1. שלומי אופיר — נתניה 44.7. 2. קניגסבוך רונן — „נועם" כ"ס — 49.2. 3. הוכמן מרדכי — „אושאי" ר"ג — 50.2.

קפיצה לגובה בנים — התוצאה: לוסינציקי יוסף — רמת־גן — 1.80 מטר.

60 מטר בנים: 1. פטט חגי — „נועם" כ"ס — 7.9 ש'. 2. סיקסי אמיר — ת"א — 8.0 ש'. 3. חמו יחיאל — דימונה — 8.2 ש'.

60 מטר בנות: 1. נימם דבורה — דימונה — 8.5. 2. אודס צבי — ירושלים — 8.6. 3. אולאי עינת — ביה"ס „יבנה" — 9.3.

600 מטר נערים עד גיל 19: 1. אבי בן־דוד — ניר־עציון — 1.27.4. 2. יואל ירמיהו — ניר־עציון — 1.30.4.

קפיצה למרחק — בנים: 1. אמיר סיקסון — ת"א — 5.28 מ. 2. ממט חגי — „נועם" כ"ס — 4.77. 3. אמית צבי — „נועם" כ"ס — 4.45.

הדיפת כדור ברזל — בנים: 1. נגר דוד — נתניה — 8.73 מ'. 2. אציון שבי — „בר־אילן" ת"א — 8.70 מ'. 3. נחושתן חיים בר־אילן ת"א — 7.88 מ'.

פועלים דורשים: ספורט — לא על חשבון העבודה

מאת סופרנו בחיפה

תביעה יוצאת דופן, הועברה למזכיר מועצת פועלי חיפה מאת ועד פועלי „סולתם", המשתתפים בליגות למקומות עבודה, שלא לשבצם בפעילות ספורטיבית ...בשעות העבודה.

התביעה הופנתה אל רכז „הפועל" חיפה ובה נאמר בין היתר: „...ענף הכדורגל מהווה לנו בעיה, היות שזמני המשחקים בשעה שתיים וחצי אחה"צ, הם שעות־עבודה עבור השחקנים, הדבר מהווה הפרעה בעבודה, שאין אנו יכולים לעמוד בה".

בתגובה אמר מזכיר מ.פ.ח. א. מולק, כי עצם הפנייה הוא מצד הפועלים ולא מצד ההנהלה של המפעל, מוכיחה כי ציבור הפועלים ונציגיו מוכיח אחריות כלפי מקום העבודה ושעותיו, ויש להתברך בהם.

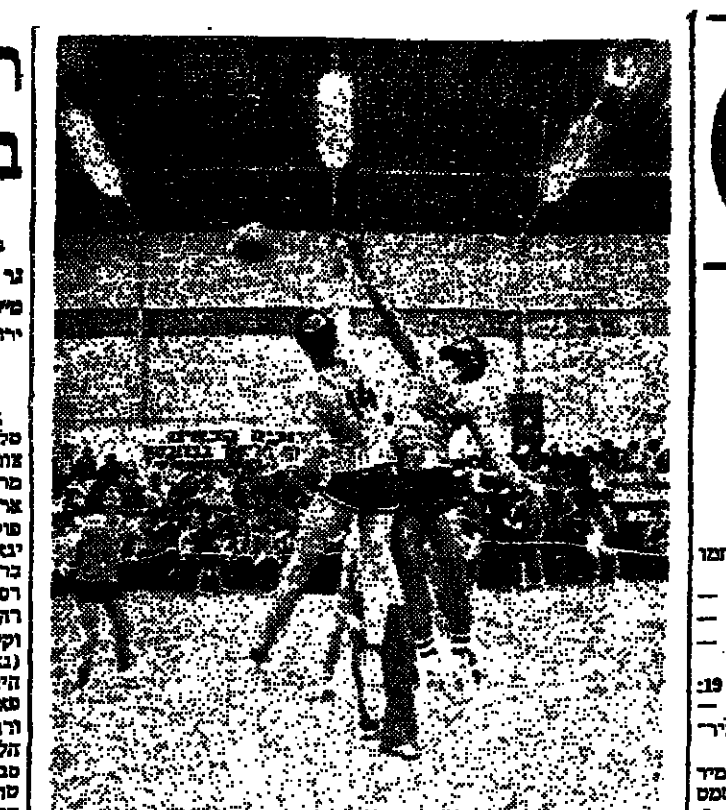

שני השחקנים המתנשאים לגובה של שני מטר. מימין: לאזר מאליצור קריית־שמואל. משמאל: שוטלנד מאליצור ירושלים. המשחק הסתיים בנצחון הירושלמים 31:56.

גמר אליפות אליצור בכדורסל חתם עונת פעילות מוצלחת

סיום עונת הכדורסל ב„אליצור" צוין במקס חגיגי שהתקיים באולם הספורט המפואר של באר־רות יצחק, שאיכלס רבות מספורטאי ענף הכדורסל של אליצור בעונה שחלפה.

את העונה סיכמו משחקי גמר אליפויות „אליצור" בכדורסל לגילאים הצעירים, וכן חלוקת פרסים לקבוצות שהעפילו השנה לליגות עליונות יותר.

באליפות הילדים השתתפו 12 קבוצות. המשחקים נערכו בשני בתים כשלגמר עולות קבוצות אליצור בני ברק וקריית שמואל.

במשחק גמר מותח ומעניין ניצחו הבני־ברקים על חודו של סל — 42 : 44.

באליפות הנערים שיחקו במשחק גמר הקבוצות מחיפה ותל־אביב, לאחר יומיים של משחקים בהם השתתפו 60 קבוצות. במשחק הגמר לא התקשתה הקבוצה התל־אביבית להכריע את אחותה החיפאית 57 : 25.

באליפות הנערות השתתפו במשחק הגמר כדורסלניות אליצור תל־אביב ובת ים. הן העפילו לגמר לאחר שני ימי משחקים בהם השתתפו עשר קבוצות. בגמר הביסו התל־אביביות, במשחק מצויין, את הבת־ימיות, שהופיעו בהרכב חסר, בתוצאה 56 : 25.

המשחק המרכזי בערב זה נערך בין קבוצות אליצור ירושלים ואליצור קריית־שמואל 56 : 31. הן העפילו לגמר לאחר שורה ארוכה של משחקים שהתנהלו בארבעה בתים בהשתתפות 28 קבוצות. משחק הגמר היה מותח ומעניין ברוב שלביו. על אף יתרונה הבולט של הקבוצה הירושלמית שהובילה מתחילת המשחק עד סיומו. יצויין, כי במשחק זה השתתפו שני שחקנים המתנשאים מעל שני מטר: לאזר מקריית־שמואל ואבישי שוטלנד מירושלים. יש להשקיע עוד עבודה רבה בליטוש ואימון משחקים כדי שיגיעו לרמה נאותה.

בסיום המשחק העניק מזכ"ל אליצור, זאב ברוזמן, ומרכז ענף הכדורסל אלי פרידמן, גביעים לקבוצות הזוכות. כמו־כן חולקו גביעים ומדליות לשחקנים המצטיינים של האליפויות: נערים — מתי שם־טוב (ת"א); יעקב לוסטיג (חיפה); איתי הלוי (ת"א); איתן מקסימוב (ת"א); אלעזר צבי (צותה).

בנות: יעל משולם, ליאורה סגל, שפרה משולם, אורה בירן, ברברה ויסברג (כולן מתל־אביב).

נוער: צבי דגן (ירושלים), עמידן (קריית שמואל); יאיר לויבראל (ירושלים); שמשון רובינשטיין — (ירושלים); אבי פוגל (נתניה).

השחקנים דגן, מתי שם־טוב ויעל משולם הוכתרו כשחקנים המצטיינים של האליפות וזכו בגביעים.

בטקס השתתפו חברי הנהלה ורכזי סניפים, שהתכבדו בחלוקת הפרסים לקבוצות שעלו השנה לליגות עליונות. ואלו הן:

אליצור חיפה — מליגה ב' לליגה א'; אליצור אשדוד — מליגה א' לליגה ארצית. קבוצות אליצור — פרדס חנה, מכרים, באר־שבע — עלו לליגה ב'.

אליצור רמלה, נוער — עלתה לליגה עלית. קבוצות אליצור באר־שבע, רמלה, בת־ים, נערים, תפסו מקום ראשון אליפות לנערים.

כדורעפניות אליצור ת"א ללאומית

הכדורעפניות של אליצור ת"א עשו זאת לאחר עונה אחת בלבד הצליחו להעפיל לליגה לאומית, כשהן מותירות אחריהן שנה של משחקים ללא הפסד (!) בליגה א'.

עדית לבבי, מיכל לוינר, איתיה חיות, סמדר בן־טוב, ירדנה לבבי, אלה שפנייר, חנה בלכמן, רחל וולרשטיין, חגית קמיל, שרונה רביב, חוה אילת, גיתית סגל, חני אנסטרנר, בלהה רואי — כל אלה החליטו בתחילת העונה שבשנה הבאה יופיעו במדי הלאומית, והן תרגמו זאת לשפת המגרש ללא דופי.

כל זאת, תחת שרביטם של המאמנת־שחקנית המצטיינת עדית לבבי, והמנהל המסור חיים לוין שבעבודה שקדנית ומסורה הוליכו את הבנות מנצחון לנצחון. שבודה השנייה בטבלה — הפועל בת־ים, איבדה לקראת הסוף את התקווה לזכות באליפות הליגה, כשנוכחה לדעת שזו מונחת בכיס בנות אליצור. כמצטיינות בשך העונה מיכל לוינר ואיתיה חיות.

בשנה הבאה יחול כנראה שינוי ארגוני במבנה הקבוצה וזו תחולק לשתיים. קבוצת הבוגרות תתוגבר במספר שחקניות וחלק אחר של הבנות — בעיקר הצעירות — תהווה עתודה. ראוי לציין גילן הצעיר הממוצע של רוב השחקניות: ששה־עשר שבעית.

בשנה הבאה, יטול כנראה את מקל האימון צביקה הרשקוביץ. איך אמרו בארוחה החגיגית שערכו הבנות במסעדת „ציזר". ארוחה שבמהלכה חולקו להן תעודות־הוקרה: „בשנה הבאה — באליפות הלאומית". ולהשלמה —ינעם.

אליצור חיפה לליגה א'

מאת אבי שהר

קבוצת הכדורסל של אליצור חיפה, הגשימה בשבוע שעבר חלום ישן כאשר העפילה לליגה א'.

מאמן הקבוצה, הנמנה גם עם שחקניה, הוא אלי לופו, ששימש אשתקד כמנהל כדורגלני מכבי חיפה. הבולטים בקבוצת אליצור חיפה היו: דוד דוידס, „בלך הסליפ". אילן בן יעקב ואלי לופו.

לקראת העונה הבאה מתכוונת האגודה להגבר את שורותיה בכדורסלנים ידועי שם, הכוונה היא להחתים כמאמן־שחקן את חיים בוכבינדר, או את יואב אבם.

קריית ספורט נחנכה ביבנה

קריית ספורט נחנכה ביבנה במעמד התורמות מבריטניה ומאירלנד, ראשי קרן היסוד — המגבית המאוחדת לישראל, נבחרי יבנה ותושביה.

קריית הספורט נקראת על שם צבי ושרה קיי שנכחו בטקס. ראש המועצה המקומית, מאיר שיטרית, בירך את האורחים. הוא אמר שביבנה מונה 13 אלף תושבים — מחציתם ילדים עד גיל 18, וכ־70 אחוז מהאוכלוסיה הם עד גיל 30.

מרכז הספורט החדש היה לתושבי יבנה בבחינת משאלה מזה שנים רבות. במרכז הושקעו מיליוני ל"י ויושקעו בו סכומים נוספים בעתיד בהכשרת מיתקנים אולימפיים. בקריית הספורט הנוכחית יש בריכת שחיה, אולמות ספורט מגרשי כדור־רגל ועוד.

קרית הספורט תשולב במרכז הקהילתי של יבנה השייך לרשת של 58 מרכזים של החברה לתרבות ספורט ונוער שליד משרד החינוך התרבות והרשויות המקומיות. בשם קרן היסוד בירך יהודה שביב והתורם צבי קיי בירך בשם משפחתו ומשפחת התורמים מבריטניה.

קבוצת הכדורסל של אליצור פרדס־חנה. עומדים — מימין לשמאל: שלוסברג (אפסנאי) חיים שטרן, יהודה לוי, מוסי גימלשטיין, חיים ליברס, חזי קרן ומנחם יגר (עוזר מנהל). שורה קדמית — מימין לשמאל: משה שטרקי, ברוך ליברמן, יורם כהנא, יעקב וויליאן (ראש הקבוצה ומאמנה) ושלמה שטאובר.

הישגים נאים לאליצור פרדס־חנה

מקום ראשון בליגה ג' בכדורסל ומקום שני בליגה לנוער

מאת משה שטרק

קבוצת הכדורסל של אליצור פרדס־חנה סיימה עונה מוצלחת של פעילות, כשקבוצת הבוגרים תפסה מקום ראשון בליגה ג', וקבוצת הנוער מקום שני בליגה לנוער.

כשהוקמה הקבוצה לפני שלוש שנים התבססה בעיקר על בני־המקום, אך הללו לא גילו יכולת באותה העת. ההנהלה מנהלה שכונה קשרו להטיל יהבו על מדרשית „נעם". המגרש הביתי הועבר למדרשיה „נעם". וכיום כל שחקניה הם מתלמידי המדרשיה. הקבוצה זכתה העונה בהישגים מכובדים הן בליגת הבוגרים, בה תפסה מקום ראשון לכרות שכל שחקניה הם עדיין בני נוער. הן בליגת הנוער בה תפסה מקום שני. היא לא היתה רחוקה מלהעפיל גם לליגה העליה, אך במשחקה המכריע על העליה — נוצחה.

ליגה ג'

אליצור פרדס־חנה — הפועל מעברות 72:79 (33:35)

היה זה משחק גורלי לאליצור, שכן רק נצחון העלה אותה לליגה ב'. שחקני אליצור התעלו וזכו בניצחון לאחר משחק המהפך.

במחצית הראשונה הובילה הפועל מעברות, אך לאחר המחצית עלתה אליצור ליתרון מבטיח, להיות שכמה פעמים איימו שחקני מעברות על יתרון זה.

בדקה ה־3 היתה התוצאה 2:6 למעברות. בדקה ה־7 — 8:14, בדקה ה־15 16:24, ב־18 — 27:30. לקראת סיום המחצית קלע גימלשטיין שלושה סלים ותוצאת המחצית היתה 33:35 לאליצור.

בפתיחת המחצית השניה עלתה אליצור ליתרון 39:45 (דקה 23), אך מעברות, הנך ניצל מבוכה קלעה 12 נקודות ללא מענה (45:51 למעברות). שחקני אליצור נטלו פסק זמן, נרגעו והחלו לשחק בדייקנות כמליבים מפליא בקליעותיה בדקה אלו. 53:58 לאליצור (דקה 29). עד לסיום היה המשחק שקול לכשלל קבוצה קלעה מכפר סלים והתוצאה בסיום היתה 72:79 לאליצור.

במשחק זה סיים את משחקי ליגה ג' ואליצור זכתה באליפות המחוז. לאליצור פרדס־חנה קלעו: ליברס 32, גימלשטיין 25, כהנא 8, ווליאן 6 שטרן 6. כן שיחקו שטאובר שטרק ולוי.

למעברות הרבו לקלוע: אטינגר 25, בילר 17 וקוסטסקי 15.

✡

נוער

אליצור פרדס חנה היתה זקוקה לשני נצחונות כדי להעפיל לליגה העליה, בראשון ניצחה, ובשני המכריע הפסידה.

אליצור פרדס־חנה — מכבי כפר שמריהו 65:75 (18:32)

למשחק זה הופיעה קבוצת אליצור רק עם ששה שחקנים, אך למרות זאת זכתה במשחק.

במחצית הראשונה גילו שתי הקבוצות משחק חלש, אך לאליצור היה יתרון קל. במחצית השניה השתפרה היכולת ואליצור עלתה ליתרון מכסימלי של 29 נקודות ורק בזכותם של השחקנים ופציעתו של כהנא גרמה לצמצום הפער עד לעשר נקודות בסיום.

המשחק נפתח ביתרון של כפר־שמריהו 0:4, אך עד לדקה ה־10 השוו שחקני אליצור את המאזן 12:12, עד לסיום המחצית עלתה אליצור ליתרון 18:32. ליברס קלע בפרק זמן זה 14 נקודות.

במחצית השניה עלו שחקני אליצור ליתרון בטוח 30:59 (דקה 30). ווליאן קלע 17 נקודות בדקות אלו. עד לסיום ניצלה כפר שמריהו את חולשת אליצור וצמצמה בהדרגה 45:65 (דקה 34). 55:70 (דקה 37) ובסיום 65:75 לאליצור.

לאליצור פרדס חנה קלעו: ווליאן 31, ליברס 1, שטאובר 10, שטרן 10, כהנא 3. כן שיחק שטרק.

לכפר שמריהו הרבו לקלוע: מישבסקי 18, קוהל 17.

מכבי נתניה — אליצור פרדס־חנה

אליצור פרדס־חנה — מכבי נתניה (26:33) 50:69

המשחק המכריע, שקבע כי קבוצת מכבי נתניה תשחק בעונה הבאה בליגה העילית, נערך במדרשיה „נעם" ודווקא במגרשה הביתי, בו לא נוצחה אף במשחק אחד, נכשלה אליצור פרדס־חנה.

קדם למשחק זה מתח רב בשל היופה ארוכה. תחילה היה המשחק צריך להתקיים ב־26.2.76, אך בשל מזג האוויר הסוער — בוטל. במשחק החוזר בתאריך 21.3.76 „ניצחו" אליצור בתוצאה 62:61, אך הפסד זה נבע מטעות של רושם המשחק, המשחק היה צריך להסתיים בתוצאה תיקו, שכן בטופס המשחק נרשם סל של אליצור מהשוה בנקודה בודדת ולא כשתיים. העניין הועבר לאיגוד הכדורסל וזו דחתה את הערעור. הנהלת הקבוצה הגישה ערעור נוסף לבית־הדין העליון של איגוד הכדורסל, וזה קבע על משחק חוזר בתאריך 6.5.76.

איגוד הכדורסל שלח למשחק קובע זה צמד שופטים וצמד אנשי מזכירות מהדרג הבכיר בארץ (שופטים מהליגה הלאומית והארצית).

המשחק נפתח עם תקוות רבות מצד אליצור אך בהמשך טפחה המציאות על פניהם. מכבי נתניה היתה מוכנה למשחק בצורה טובה והופיעה בהרכב מלא. שחקניה המצטיינים היו פז והימון הגבוהים שתופעלו על־ידי שחקן נבחרת הנוער של ישראל, חנן זוברינר.

בפתיחה צלף ווליאן בשלושה מ־מחים — 0:6 לאליצור, אך שחקני נתניה לא התרגשו ו־9:15 לנתניה (דקה 7). אליצור לא ויתרה ו־17:20 לפ"ח (דקה 11). כאן לחצה מכבי נתניה ועלתה ליתרון 26:33 במחצית.

בפתיחת המחצית השניה הגדילו הנתנייתים את יתרונם ל־32:48 (דקה 28). אליצור עוד ניסתה לעשות משהו וצמצמה ל־52:42 (דקה 33). כאן ניצלה מכבי נתניה את חסרונו של כהנא הגבוה שיצא בחמש עבירות, וקלעה 13 נקודות רצופות ועלתה ליתרון 42:64 (דקה 37).

אליצור נכנעה לקבוצה החזקה מנתניה לאחר שמספר שחקני מפתח באליצור נתפסו ליום גרוע, ומנגד תפסו שחקני נתניה יום מוצלח. תוצאת הסיום היתה 50:69 לנתניה.

יש לציין שמרכז אליצור שלח את אחד משוטי המאמנים שברשותו: משה רוזנברג, אך הידע הרב שלו לא הוסיף לאליצור הרבה.

למכבי נתניה קלעו: פז — 26, מימון 17, חסון 12, דובריגר — 5, ברבה 4, אבגן 3, ווזהר 2.

לאליצור פרדס חנה קלעו: ווליאן 18, ליברס 10, גימלשטיין 8, כהנא 6, שטרן 4 ושטאובר 4. כן שחקו קרן, שטרק, ליברמן ולוי.

שמשון וילצר הוזמן לעיני 600 צופים במדרשיית „נעם", בפרדס־חנה.

✡

במשחק אימון בת"א גברה אליצור פרדס־חנה, על תיכון עירוני דתי צייטלין ת"א בתוצאה 43:60 (24:34).

שחייה ושיוט - ספורט הקיץ באליצור

במסגרת התחלת פעילותה החנוכית בענף השיט במרכז אליצור, הופעלה סירת ה„קאראזלו" בחתירה ובמפרשים. כמו־כן מופעלות סירות ה„מיני־סייל" בשייט מפרשים. במסגרת פעילות הספורט העממי בענף זה — מוסר יוסף זילברמן, רכז הענף — יערכו קורסי הדריכה על סירות מדגם „מיני־סייל".

קורס ראשוני, שיהיה אישי, במפרשיות מדגם „מיני־סייל", יימשך עשר שעות, ומחירו יהיה עממי — 300 ל"י. מחירו של קורס מפרשיות מדגם 420 לצמדים — 300 ל"י.

לאחר הקורסים הראשוניים יקבלו בוגרים החברים במועדון, וכל חבר יוכל להפליג בזמני המועדון על סירה שבה התמחה בקורס. זאת תוך תיאום עם המרכז. דמי החברות החודשיים לסירה מדגם ה„מיני־סייל" — 75 ל"י, דגם „420" — 100 ל"י. לרשות „אליצור" שתי סירות „מיני־סייל" ו־„420" המיועדות לפעילות זו. פרטים והרשמה — במרכז אליצור.

פעילות שחייה

במסגרת פעולת השחייה יתחילו ב־7 ביוני קורסים למתחילים ולמתקדמים בענף השחייה. הקורסים ייערכו עד 30 באוגוסט בבריכה הלימודית ברמת־אביב, בהדרכת צוות מורים מוסמכים ומנוסים. תתקיים הדרכה מיוחדת לגיל הרך (החל מ־3). ההרשמה במרכז אליצור.

עלי הגן על תוארו בפעם ה־16

אלוף העולם באיגרוף במשקל כבד, האמריקני מוחמד עלי בן ה־34, הגן בפעם ה־16 על תוארו העולמי, כשהכניע באולם האולימפי במינכן, את האלוף האירופי, הבריטי ריצ'רד דאן, בנוק־אאוט בסיבוב החמישי (לאחר 2.05 דקות).

חמש פעמים הופל דאן בן ה־32 על הקרשים, בטרם הפסיק השופט הגרמני הרברט תומסר, את הקרב שנועד ל־15 סיבובים. הוא הופל שלוש פעמים בסיבוב הרביעי ופעמיים בסיבוב החמישי.

עשרת אלפים צופים הריעו לעלי, שאמר: „הוא גרם לי יותר בעיות מכפי שציפיתי. הוא הלם בי מספר פעמים אשר פגיעות אלו גרמו לי כאבים".

המעם היה עלי בבושר כמיין, ולא אפשר ליריבו להתקרב אליו, כפי שעשה בקרב הקודם שלו נגד ג'ימי יאנג, אותו ניצח בקושי.

הקרב הבא של עלי יהיה בעוד חודש בטוקיו, נגד המתאבק היפאני אנטוניו איגוקי, כל אחד ישתמש במקצועו — עלי יתאגרף ואיגוקי יאבק.

אבל הקרב הקשה ביותר לעלי, צפוי בחודש ספטמבר, כשייפגש עם קאן נורטון, האיש כשבר את לסתו

תעודות בוגר במדעי הרוח באוניברסיטה העברית בירושלים

ביום שלישי הוענקו תעודות בוגר במדעי הרוח ל־683 בוגרי מחזור מ"ו של האוניברסיטה העברית בירושלים.

סיימו לימודיהם בהצטיינות

אביעד נורה, אולמרט יוסף, אורגן סלי, אילה נחמה, אלבג גינה, אליצור יואל, אלרון שרה, אפשטין אנה־מריה, ארבל טלי, ארד אריאלה, אריאלי גליה, בוכר מינה, ביאלופולסקי שושנה, בן ארצי תגי, בנדר יגאל, בן־ששון מנחם, בריפס אמציה, ברקן זאב, גולן ירון, גורן אבנר, גורסקי שרה, גלעד אילה, גרוס דבורה, גריילסאמר (קוסק) מרים, דלוקיו דוד, דרור שרית, הולצשטיין (נאוה) רונית, הורן (קורש) שפרה, הירשפלד יהר, הלוי תגית, הס פאולין, הרן חנה, ורמס נדיה רחל, ורנאי יהודית, זילברט חיים, ידידי־הלוי רן, יובל ישראל־יעקב, יוספסברג נעמי, יקר (בלאושילד) רגינה, כהן שמעון, לוי אהרן, לור דניאל, לנדה אילנה, לבב משה, נקאש משה סמיר, סיגלר סימונה, עוואד חנאן, עוד כרים, עמית יהודה, עמנואל (גוהרד) חנה, עם־שלם (נחליאל) ידידה, ענוג ישעיהו, פוגל לילי, פוקס שרית פיאנו אנצו, פישלר (דלמצקי) ברכה, פלוטקין מיכאל, פלטי חנה, פלישר גיל, פרץ יחיאל, קיוס אלון, קדר אורה, קדרי יהודה, קברסקי, חיים ראובן, קוזק (בורובסקי) אורית, קולמרג תמר, קופלביץ עירית, קירבר גרטרוד, קלימי יצחק, קמפניאנו ראובן, קראי (הרשקוביץ) עפרה, ריימר אלחנן, רימון זיוה, רימן (מן) שולמית, ריספלר ורדית, רשף שושנה, שגב ליאורה, שטיינהרט דבורה, שיפריס עמוס.

סיימו לימודיהם

אבולעפיה אסתר, אבורבא אילן, אבית צפורה, אבי־משה ציונה, אבן־בר צבי, אברהמי יוסף, אברמסקי שולמית, אגמון בן עמי, אזור חיים, אואמו סאדאשי, אהרון אנדריאה, אופיון לידיה, אופן חיים, אופין רחל, אופנהיימר אורנה, אורון (גולדשטיין) דינה, אורלב יערה, אורן דליה, איוב שאכר, איזיקוביץ מנודר, איזיקוביץ צביה, איינלגר צביה־מלכה, איל אסתר, אלוביץ דורית, אלון אילה, אלון גילה, אליאס אסתר, אליהו שלמה, אליעזר נרקיסה, אליקו בנימין, אלקוף לינדה, אלעד (הזובסקי) אוריה, אלעזר (סטורך) דנה, אלעמי נעמה, אלקיים דניאלה, אלקסלסי מרדכי, אלתר אלה, אמיצי הדר, אמיר (ברלר) דורית, אנבל עדה, אסולין יחיאל, אפור גילה, אפלבאום מיכאל, אפק (קפלן) אפרת, אפרתי צנה, אפשטיין (פרפינאו) ויולס, אקרמן עליזה, אריאלי (אהרונוב) פנינה, אשכנזי דליה, אשכנזי טל, אשכר חגה, אשקר מיטיל.

באבאין אליהבס, באבי טובה, בדיחי ציונה, בודסה רחל, בורסי (גולדברג) יהודית, ביבליצקי כוסית, ביהרי (קאפמן) נירקיס, ביטון אורלי, ביירסי עבדול קאדר, בימבום (מטה) דניאלה, בכרך רחל, בלומנפלד ישראלה, בלוק נילי, בן אבדהם רונה, בן אור שרה, בן ברוהם ג'אן קלוד, בן בסט זימרה, בן בסט עמיקם, בן דהר זהבה, בן אריאלה, בנימיני־כהן שולמית, בן מנשה (פפירבג) כלכה, בן צבי יונה, בן־רוס (גמף) דליה, בן־עוזן (רבינסקי) לינדה, בן שהר יעל, בן שחר כוכבת, בסיק (פילוני) רבקה, בקלמן ירון, בקשי ליאורה, בר בינה, בראון נועה, בראור שרה, ברג שרון, בג זאב, ברבר (גל עד) יעל, ברבר קלמנביצ'ה, ברדיכר (מגדל) גילהר, ברוים מרים, ברומברג רבקה, ברישל (קקטלסקי) מיכאל, ברייטברג שפרה, ברין עליזה, ברכל נילי, בר־פנן יוכה, ברמן מוניקה, ברכן (נורי) פרים, ברנאי יוסף, ברנר (שפלר) גילה, ברנס ירון, ברנר אהרן, ברנר לילה, בר עקיבא עדינה, ברק (וילד) דוד, ברקאי (כוכבר) בהיה, ברקאי מינה, ברקאי פריס, בר־יצאול תמר, בת הילדה.

באה אורה, גבע (אלוני) יפה, גבע (וילדנברג) רבקה, גבעתי גיכל, גדהוה לינדה, גוטליב (שרייבר) סלומית, גוטמן חנה, גולדאפפל יהושע, גולדברגר אריה, גולדהבר חסיגטו, גולדין אלישע, גולדנברג דב, גולדנברג רחל, גולדפלד דבורה, גולדרש (עוזרי) צפורה, גולדשטיין יוסף, גולדשטיין רחל, גולדשטיין שושנה, גולדשטיין שרה, גולדשמיד תמר, גולן בני, גולן (וילנסקי) חניה, גון אלה, גיל (פארי) דורית, גילדנר הלן, גינות (שלומוביץ) דליה, גלזר (גרינשטיין) קרה, גלטנשטיין גירלדין, גלעד דליה, גלעדי הגר, גלצר (יסברזינבסקי) מינה, גן בנך (ויילד) ויויאן, גיקובסקין מרסל, גראואר (רודדי) רחל, גרבר אבן, גדי (הירש) חביבה, גרוס מיכאל, גוסמן אורלי, גרינבר (מייקין) ספרה, גרינבאום (פרל) דניה, גרינברג הדינה, גרינברג צבי, גרינוולד ליאת, גת יוסף.

דהבשני יהודית, דוד יוכבד, דוהרן עבדיה, דוידוב צנה, דוידוביץ (ארפין) זהבה, דיטש אביבה, דורון דנה, דורון (נאמן) שרה, דורות זאב, דיבון מרים, דייויס (היימל) לינדה, דינר חוה, דמרי בניה, דנה אסתר, דניאל דיאנה, דפני עידית, דקטר נעמי, דרור (אמיתי) חדורית, דרורי חגית, דרורי (זהבי) רחלי, דרקסלר (גושמן) קטרינה, דרש ורד.

הדני (תובל) מיכל, הדס ברעון, הולנדר אליס, הופמן חנה, הורן ליהיא, הינדי מירה, הירשמן שושנה, הלר אסתר, הקמטניה מרים, הר ידידיה, הראל אסתר, הרוני מיכאל, הרטל יונית, הרן מיכה, הרציג נאוית, הררי בלהה.

וגנר שולמית, ווייבורן (מרמוס) נטליה, וסנשטיין חיה, ויזר רפאל, וייגנמרוג מרים, וייס ג'ואן, וייס (בריק) חנה, וייסמן (ויינר) רחל, ויגנדריך דניאל, וינטר הרברטו, וינטר יורים, וינר יוספה, ויצר צבי, ויסבלך שמואל, ויסמן (גולדנברג) רבקה, ויסקירש חנה, ונונו אביבה, וקסמן (פרל) צצמונה, ורונה מרים, ורמז ישראל.

זוהר אהרן, זה רות, זומר (בימון) סילביה, זידאן מרי, זיינפלד חוה, זילבינר (סובי) ליאורה, זלדס נדיה, זמיר יהודית, זקן מנשה, זריהן מקסים־נסים.

חביון גבריאלה, חביון גיורא, חבר אביבה, חורי ג'וליס, חורי נאיה, חטיב ראיפה, חייט נוריל נחמיה, חיר עפיף, חכם אליהו, חניק (לוי) מירה, חקיקאן רות, חרליפ צפורה.

טאובר (איגיד) פנינה, טבקאי צפורה, טוביאס קרן, טוויג (רוטמן) חנה, טופז נורית, טייך (מרגלית) רבקה, טל אברהם, טל נחמה, טס צוא, טראב קמיל, טרוסט (רטנר) ריבה, טריסטר נעה.

יונה שושנה, יופה (קורסאה) סרפיה, יגאי רות, יטבסקי חנה, יוספי רות, יעקבסון רפאל יצחק, יעקובוביץ שושנה, יפתר עמירם, ירד (סבן) חגית, ירדן חמה, ירדני (לייפניקר) כריאנה, ירושלמי אלברט.

כאגס אריאלה, כהן אברהם, כהן (מזרחי) אהובה, כהן אפרים, כהן (הרשקוביץ), בתיה, כהן דוד, כהן (קסלר) דינה, כהן יעקב חי, כהן כרמלה, כהן מאיר, כהן מיכאל, כהן (אגול) מלכה, כהן פרחיה, כהן שלמה, כהן שמעון דיל, כורש ליאור, כנען מרים, כנעני שי, כסיף איה, כספי נורית, כספי רחמה, כפיר אליה, כץ ישעיהו, כרמל רבקה.

לאופר רות, לב עליזה, להב (ברנס) רינה, להב שולמית, לובמן ברברה, לוי אורה, לוי בנימין, לוי יוסף, לוי (סוקולד) נחמה, לוי צפרה, לוי רות, לזיאן טובה, לזין עלית, לוית פנינה, לומבסקי אדינה, לנדוס כולה, ליאון צביה, ליבוביץ מנחם, ליבנה (דוידוביץ) שילה, ליבנה עליזה, ליברמן ריטה־לאורי, ליברמן שושנה, לייפר שרה, ליפל יהודית, ליפשיץ אהובה, ליפשיץ (איטה) אליס, ליף־שיץ מרים, ליצמן שלום, לנגוס משה, לנדאו לאה, לנדוי שלומית, לנדנר אדינה, לנקר יגאל, לקס שושנה, לרנמן (שינברג) הנה, לרמן ירדנה, לרנר סמדר, לשם לילה, לשם (לב) רחל.

מבורך אביבה, מגדל מיכאלה, מדר גיורא, מונייר מלב, מוסס רבקה, מוסקיטקר הנריקה, מוסק צבי, (מוצלם) אילנה, מלניק רבקה, מלק מורטורה איזבל, מורנו כוכבה, מועל צ'אנה, מורחי רחל, מחמד צאישה, מילגר שרון, מילצ'ן דרור, מילר מלכה, מילר רבקה, מירון צילה, מישור (בן צור) אילה, מלכא שרה, מלמד (מוצלם) אילנה, מלניק ברקה, מלק יצחק, מנדל עמוס, מנוחין לינדה, מנן (מקוסקי) יואל, מני אביבה, מנכב ענת, מסטארי מאירה, מסטי יעקב, מעה דליה, מצ'ים זהבה, מרכוס אסתר, מרקוביץ הלנה, מרקס דורית, משיה רות, משמר גאולה.

נאור דפנה, נבו צפורה, נבון יצחק, נראי (שרון) רות, נהלמן גליה, נריבך אביגיל, נוידמן אביה, נוימן גילה, נמן (ריגנברג) אהובה, נוסבאום אהובה, נח (נוחם) דורית, נהמדי דיצה, נחמה אסנת, ניארנסקי ולטר, ניצן ליאורה, נכים רות, נשיא לינדה.

סבה רינה, סביל דניס, סגולי (כבודי) זיויה, סגיר יעקב, סגל בתיה, סגל רות, סגל רות, סגרי דניאל, סרן נחמה, סודרי גילה, סולוקי מרגריטה, סולימני באהה, סופר לאהה, סופר מלכה, סטרק ג'קלין, סיבני שושנה, סיבנליכט (פרש) נחמה, סיון שמעון, סלומת ארנולד אברהם, סלומון לידיה, סלפטר (גליצמן) בעבי, ספיר יעקב, סקולר נתנאל, סקלאש מרים, סרוק אילה, סרוק ישראל, סרי מאירה.

עבודי מרדכי עדיאל דוד, עזיאל (הלפרין) אורה, עורקבי (רדיע) רחל, עזר תבר, עזרא שולמית, עשר מרגלית, עמיטל דבורה, עצרם איילה, ענבר תגית, צבה יהודה.

פאלק הילדי, פדר ברכה, פוגל אילנה, פוליטי אני, פולק ולדה, פולק אורה, פורשיאן יעקב, פורת מיכל, פטרבורג (גלברג) רחל, פינדוביץ' חגית, פילדסט יצחק, פילוסוף נסים, פיין חיה, פינטו עינה, פיצ'וסקה (קיאל) עידית, פלדמן דורה, פלטי (בינסקי) כנרת, פלס דגנית, פלקסר ניצה, פן צופיה, פנחס זיוה, פקטור (דחס) גבי, פרבר מרי, פרוביה כרמלה, פרוג'יניק שרה, פרוינד יעקב פרידמן בנימין, פרידמן הדוה, פרידמן שלמה, פריינקל מרסי, פרימן רות, פרלמן ברכה, פרנקל יהושע, פרנקל (גולדנברג) מרים.

צבי דוד, צביטוב נעה, צבן אסתר, צבר לבנה, צדיקוב (גלילי) רונית, צדק סוריאה, צדקני מתתיהו, צוק חיים, צור (שמשיוף) לאה, צור מיכל, צורף ניצה, צמורי אלון, צ'ינברבסקי רחל, ציון עזריאל, צנצני שעון, צ'רניחובסקי צבי, צרפתי עדנה.

קאופמן אפרת, קודש אסתר, קדם דניאל, קדמי יחיאל, קהת אלישבע, קהתי עורא, קוגוס לאה, קוזניצקי רנגית, קוכמייסטר יהודית, קוסטמר (קהאן) רינה, קופלר ראובן, קופצ'יק אשר, קוריאט שמחה, קושניר (סריוקס) צילה, קינדלר דוד, קינן ליאורה, קלורי בנימין, קליינמן זינה, קליין קרולה, קלמן משה, קלנר ריטה, קלנר מרטה, קלרמן שולמית, קמנצקי יוסף, קמרמן לובה, קנלבאום (פיימן) פזית, קסל שוהלי, קסנר שרה, קפלן אברהם, קראוין אברהאם, קרון (גוטספלד) פנינה, קריאם יוסף, קריזה עמוס, קרשינסקי אריה.

ראש טובה, ראשין (שמואלי) חנה, רביד רות, רובוביץ ידידה, רווה ניקול, רוז'נסקי יובל, רוזנבלום נחמה, רוזנברג יצחק, רוזנברג רובה, רוזנר (ברזל) טובה, רוס אסתר, רוסלין (גוש) מיכל, רוסשטיין רונית, רוטשילד (כהן) רעיה, רוכמן חגה, רדר כנו אירית, רונן יהודית, רוזום ג'ילי, רוזן תמר, רחמני מרגלית, ריימר רחל, רימון (מעלם) זהבה, רים (גוסמן) רות, רכסר (ממן) תמר, רכליז חיה, רם דבורה, רמתי (פסטר) אירית, רפפורט יחיאל, רש מרים.

שבתאי רות, שגב מאיר, שדמי נח, שוב עמי ירדנה, שוורץ (שפירו) ליטה, שוורץ (דרקסלר) מריון, שוחט דורון, שוכמן (שמש) אסתר, שולמסון דגנה, שומרוני (גיסן) כרמלה, שומרוני עמירם, שוסטרמן רונית, שורץ (ברקוביץ) צפורה, שורץ (שלמוביץ) תמר, שורצולד שולמית, שחל ניצה, שחר מרים, שטיינברג עודדה, שטרית נתן, שטרן דניאלה, שילינג רות, שיבפלד שרה, שינקין שולמית, שיפמן יהונה, שיק (שמיר) צפורה, שכטר עפרה, שלבי נאף, שלהב מחיה, שלום (חיים) שולמית, שלומוביץ מלכה, שלוסברג אביבית, שליטא עזנה, שמלא חנה, שמעוני (זלצמן) צפרא, שמש שושנה, שנייד שולמית, שניידר ענת, שניידשר עמנואל, שנער יעל, שנער רינה, שפי יהודית, שפיצר חיים ישראל, שפר שרלוט, שפריירגן אליס, שץ טוביה, שץ טוביה, שץ רות, שרוני ניבה, שרם־שפירא דינה, שר שלום משה, ששון בלה, ששון מאיר.

תירוש חיה, תמיר חגית.

זכרון להולכ

מרת צפורה איינהורן

(ליום השלושים)

הסתלקותה הפתאומית ... צפורה איינהורן ע"ה, שנ... פתאומית וללא עת, הכאי... דיק ויגון קודר אצל משפ... ידידיה ומוקיריה.

דמותה האצילה תעמוד ת... בי ידידיה ומכיריה, שהכי... בה את ישרה, עדינותה, ונדיבות ליבה. מוצאה מחסידים ותלמידי חכמים. מ... אותה מקורב הרגיש שלה עדינות נפש ואצילות רוח, ...

... לות נסוכה על פניה. היה של אצילות, חכמה וחסד. ... לות ירושה ממשפחתה ואילו חכמה וחסד השיג בנסיון החיים שלה ובפי עצמה. חכמתה היתה חכ... שלמדה מנסיון החיים שעבר עליה בימי חייה החל בימי הילדות הצע... הולדתה בלו בפולין, כש... נתייתמה מאמא, אחרי ... עלתה ארצה והתחנכה בו... המבוגרת שהיתה מסורה ... היה שרה ע"ה, ויבלחיים ... לה כאב, החסיד ר' שנ... גדלה עד לנישואיה.

כבעלת עדינות הנפש ... רשת בה מידת החסד הה... אפשר לומר את הפס... חייל: פיה פתחה בח... חסד על לשונה" — כל ... מפיה היתה מלאת חכ... מבוקרות ומדודות, לא ... רים בטלים ודבור רכ... לייפץ ולהדריך, לשמוע ... לו עצה טובה, ורבים מ... ממנה עצה והדרכה. „תו... לשונה" — תורת החסד ... שהיתה מושרשת בה מ... אותה, כדבר טבעי, שצו... להולת, לרחם על אנשים ... לתת בעצמה צדקה, לא ל... שבעלה מקדיש לצדקה ...

מיום שנישאה לבעל... איינהורן יבלחיים, הפך ... ועד להכמים". היא ה... רוחו ושכתו על שתב... ונכנסו לביתם לשתות ... תלמידי חכמים. עודדה ... לקיים בביתו שיעורים ... רה. היה זה אצלה חו... ועונג רוחני כאשר בע... הבריים והגו בתורה. ה... בכל ליבה לכבדם ולהג... מים. היתה לוקחת ח... כאשת חבר.

השתדלה ביחוד עם ב... להנך את בתם היחידה ... דרך התורה, החסידות ... והארץ, וזכתה לראות ... ידידיה ומוקיריה יזכ... האשה הצנועה צפורה.

ת.נ.צ.ב.ה.

ידיד המשפחה

שופט מתריע על סחבו... בהגשת תביעה נגד מפע... ששיווק בשר טחון פגו...

שופט שלום חיפאי התריע על סחבה בהגשת תביעה נגד מפעל שהורשע בשיווק בשר טחון שלא היה ראוי למאכל אדם.

יחד עם זאת גזר השופט קנס של 2000 ל"י על מפעל „כתרי" בחיפה שהורשע בשמונה פרטי אישום על עבירות בייצור בשר טחון, שרובן נרשמו לפני כשלוש שנים.

בבדיקות של משרד הבריאות מאז ספטמבר 1973 ועד אפריל 1974 נתגלה כי בשר לקציצות ששווק על ידי המפעל לא היה ראוי למאכל אדם והכיל חיידקים בניגוד לחוק.

הסניגור, עו"ד א. שפירא, טען כי נוצר מצב מוזר, נוכח העובדה, שספק הבשר היא מדינת ישראל והמפעל נתון במצב שבו עליו לקנות בשר קפוא מהמדינה או לבטל את שעריו.

לטענתו, אין בהקפאת הבשר כדי להמית את החיידקים, ו... ניתן לחסא את הבשר ... סניגור טען, כי המפע... שניתן כדי לשמור הגי... בשר הגיע כשהוא גב... אין בכוחו של המפעל ... הקימשם בו.

השופט מיכה לינדש... כי אין להתעלם מהסי... הטסקל שהעלה הסניג... חלק מהעבירות הנ"ל ... שנים. השופט ציין, ... אוקטובר 1975 שונו ... ופורסמו צווים חדשים ... החיידקים בבשר טחון. כ... נאשמת מקבלת בשר ... מדינה המיבאה אותו ו... פה על טיב הבשר שאי... באיכות רצויה.

לעומת זאת, ציין ה... דק בא כוח התביעה כ... בה לשמור על בריאות

המשפט העליון הגדיר העתונאי לביב כ„טרדן נערב בעניינים לא לו"

דחה ערעורו בעניין זנבר

המשפט העליון דחה את [ערעור]ו של העתונאי יגאל לביב [נגד ה]בנק לפיתוח התעשיה ל־ [ת]ביעת ההנאה שהעניק [ל]נגיד בנק ישראל משה [ז]נבר ...ת שהוא שימש כיו"ר מו־ הלים של הבנק. השופט קבע כי לביב הוא מתערב בעניינים לא־לו. ...ראוי היה שלא לדון כלל ...הוא חייב את העתונאי ל־ ...בסך 5,000 ל"י לבנק. ...משה זנבר כיו"ר ה־ ...של בנק לפיתוח התעשיה ...ופרש בעבודתו בבנק ...בשל בינויו לנגיד בנק ...כך זכה זנבר בטובות ...שלדברי לביב התגלמו ...אביב שהועברה לבעליתו ...הפורע. לפי הערכת הבנק ...היה 150 אלף ל־ ...הפירכת פקיד השווה היה ...יותר. ...קבע השופט ויסקין ...של כבש לא בהברה — ...בעלי המניות עצה. הוא ...שהוא קורא „מאבק צי־ ...כיעת הכגיות משכיכה לו

כל אמצעי להעביר מאבק זה אל תוך כתלי בית המשפט. עם רכישת ה־ מניות הוא יצר מכסוף מלאכותי בו הוא מכריח עצמו את בתי המשפט. כתן מעמק לעבד פורש הוא מקבל בארץ ולא למותר להזכיר ולהדגיש שלא על שיעורו נשרשה המחלוקת. על שום מה יתיר בית משפט של יושר למפרער עצמו אפוטרופוס של בעלי המניות שאינם חפצים בו? הצדק אינו דורש שבית המשפט יו־ שיט יד של עזר לטרדן המתערב בעניינים. מה גם שהמפסד שנתבע הוא הצהרה שבית משפט אינו חייב ליתן כדבר שבשגרה. מן הראוי היה שלא לדון בתביעה כזו.

הרבי מבאבוב יגיע ארצה בשבוע הבא

הרבי מבאבוב עומד להגיע אר־ צה עם בני־משפחתו לביקור ביום ראשון הקרוב, ובקרב חסידיו ה־ רבים בארץ רבה כבר ההכנה, כה־ רגב שאחת ממטרות ביקורו היא לסמש המגמות פיתוח נרחב בית בקריית־באבוב בבת־ים.

הרבי מבאבוב, ר' שלמה הלברש־ טם, יגיע ארצה בלוויית כ־500 מ־ חסידיו בארה"ב ובקנדה ועוד כ־150 מארצות שונות באירופה. הוא ישהה בחג השבועות בקריית באבוב, ומר־ דות הקריה עשו הכנות לקלוט בחג כ־2,000 אורחים מחסידיו בארץ ובו־ חו"ל. הרבי ישהה בקריה במשך כל ארבעת השבועות של ביקורו בארץ, פרט לימים הראשונים בהם יעלה לירושלים להתפלל ליד הכותל, ואל קברי הצדיקים במירון ובצפת. בתום ביקורו בארץ, יסע הרבי לפולין, עם חלק מחסידיו, להשתטח על קבר סבו בעיר באבוב.

שופטת מתריעה על העדר מקום לטיפול גמילה מסמים

אין להשלים עם מצב זה, שנא־ שם מסוגל לעבור טיפול גמילה מסמים ואין מקום מתאים לטיפול בזה — אמרה אתמול השופטת המ־ חוזית גב' חנה אבנור, בגזר דין שבו הטילה על פרץ מאסר שנ־ תיים בפועל ומאסר שנתיים על תנאי.

הנאשם הוא ציון (בן שלום) יהיה בן 25 מרחוב השושנים בבת־ים. הוא הורשע על ידי השופטת, כי פרץ יחד עם חבריו לשתי דירות בגבע־ תיים. ההתפרצויות נעשו בשעות ה־ בוקר של 18 בנובמבר אשתקד, ושעה קצרה אחרי הפריצה תפסה המשטרה את התכשיטים הגנובים.

אנשי ניידת משטרה חשדו בנוסעי מונית בבת ים. הניידת עצרה את המונית, ואז נמלטו ממנה שני צעי־ רים. אחד מהם, יהיה, נמלט לחצר סמוכה, ונתפס על ידי שוטר. בחצר נמצאו שתי חבילות עם התכשיטים הגנובים.

יהיה כפר באשמה, אולם השופטת קיבלה את גירסתה של התובעת עו"ד גורית אחיטוב והרשיעה את הנאשם.

אחרי הרשעתו טען שהוא מכור לס־ מים ורוצה להגמל מכך. הוא נבדק ונמצא שהוא מסוגל לעבור טיפול גמילה, אבל לא נמצא מקום מתאים לכך. לפיכך המליצה השופטת לטפל בנאשם בעת מאסרו ולגמול אותו מ־ סמים.

ננעל הקונגרס למידע וחקר כלכלה

בר־לב: תימשך התמיכה פיתוח משק העובדים

עמדות האופוזיציה תימשך ה]מיוחדת של הממשלה ב־ פיתוח של משק העובדים, אמר בר־לב, שר המסחר ...במושב הסיום של ה־ ...של „סיריאק" שהתכנס ...

...עמד על ההתפתחות ב־ עולם הכלכלי כולו. לפי המשק הציבורי השיתופי, של הלאומי ההולך וגדל, משק הפרטי ההולך וקטן. משק הפרטי בתעשיה ייד אחריות מלהעלה כ־60 אחוז.

המיוחדים של החברה ה־ בה נדרשים שירותים זה המחייבים סובה יותר. וכה שקפות שפירותיהן ייבחנו רק בעוד זמן רב, — רק המשק ה־ שיתופי והציבורי יוכל למלא את ה־ תפקיד המרכזי בחברה.

במושב הנעילה של „סיריאק" הש־ תתפו גם ד"ר א. דניאל, יו"ר הסניף הישראלי של סיריאק ומר גראבה — נציג צרפת.

גידול בייצוא מזגני אויר מישראל לספרד

בחמשת החודשים הראשונים של השנה יסתכם יצוא מפעל „אלכסי" לייצור מזגני אוויר לרכב ב־400,000 דולר, כך מסר מר אלכסנדר הורביץ, מנכ"ל המפעל.

מפת הייצוא של „אלכסי" כוללת את איטליה, אוסטריה, ספרד, ניגריה, פרס ויוון. מר הורביץ ציין, כי ספרד עלתה על מפת היצוא של מפעלו רק השנה וכי עד לסוף החודש ישלם היצוא למדינה זו בערך כולל של 50,000 דולר.

מפעל „יורום" נסגר

מפעל „יורום" לייצור מנורות חש־ מל באזור התעשייה בהרצליה, שבו עובדים 25 פועלים, נסגר ביום רביעי בבוקר ע"י בעלי המפעל, חברת „ת־ דיראן", ללא כל הודעה לוועד הע־ ובדים ולמועצת הפועלים.

הפועלים, שקיבלו את מכתבי הפי־ טורים בלילה, באו בשעות הבוקר למפעל, תהגו על מכונות וישבו כל היום במקום.

יו"ר ועד העובדים, ישראל שרף, מסר לכתב „הצופה", שהפועלים יבואו כל יום למפעל ולא ינטשו את המקום עד שההנהלה לא תשב עם ועד ה־ עובדים ומועצת הפועלים לדון על גורל העובדים.

✶ השביתה הארצית של רשת „אורט" שהוכרזה ע"י הסתדרות המורים בחינוך העל־יסודי בהסתדרות ה־ מורים, שעמדה להתקיים אתמול ו־ להקיף 83 בתי"ס, 3000 מורים ו־ 30,000 תלמידים, נמנעה ע"י צו־ מניעה שהוציא השופט הראשי בבית הדין האזורי לעבודה, בעקבות תבי־ עתה של הנהלת רשת „אורט" לשלם למורים את הרבית הפרשי הצמדה על הפיגור בהעברת התשלומים לזכות המורים.

צפלילים ✶

ה עדי של השוד ...החזקת היהלומים ...המחוזי דב לוין דחה את ...בקשה בצלאל מתל־אביב ...כחשוד בהחזקת היהלומים ...וכן איומים וסחיטות. ...בחוסר החקירה המשט־ ...כי נראה שיש יסוד ...

...מאשימים בשוד שישי ...ליום מבוקש מואשמים ...הכהזיר בתל־אביב ב־ ...פרדסים בן 68, ואתמול ...המשפט לעצור את השנים ...בכתב האישום, ש־ ...עו"ד הלנה ביילין מ־ ...המרכז, מואשמים ...בן 22 וכשנוד לגנוב ...1600 לירות מן השומר ...המחזן בן ה־68, המתגורר ...ושי דירה.

...עד תום ההליכים ...שבים בסחיטה ...של סחיטה ואיומים נגד־ ...שופט בגיסה יצאת דופן ...הנאשמים עד תום משפ־ ...שבתי המשפט נוכחו ...משפטים כאלה העדים ...תקים או את הנאשמים ...כשהם משוחררים, ה־ ...מדעויותיהם. זאת ...לב לוין בהחליטו לעצור ...משפט את מרדכי זייפן ...(ריליאנו) בן 25 מתל־ ...מרדכי סבעוי („מודיה") ...הנאשמים בסחיטה ד־ ...ופה בבתי קפה ברחוב ...אביב.

בבריונות והתעללות ...ים על מעשה שוד, תוך ...יונות התעללות ב־ ...הפרציות וגניבות. יונש ...הקרובים נגד שלושה ע־ ...מים כוכבי, דני שהרבני. ...ם, שלושתם בני עשרים ...הודיעה נציגת התביעה, ...אחיטוב, בעת דיון בערר ...ים מן העצורים על מע־

היא היחידה

(סוף מעמוד 3)

...אם ישנם עניים ...רב מכל העדות? ...שני סבור, כי קיים משר־ ...של פרוורליות. אלא ה־ ...ההעדר איזון חברתי ...שכן הלבנונים רבים ו־ ...על פת לחם. קיימת קבר־ ...ובכמתו לה עדיין אמצעי ...ה, וזו מכנה מספר רב ...המשתייכים לעדות ה־ ...ור יובכתו איזון חברתי ...בבכוד, שוויון וצדק, ...יתית באפס מעשה. ...אתה מבייך את אפפי ...בין השיטות הערבי־ ...לבין לבנון ובין לבנון ...שריה עכשיו? ...בין לבנון לבין המדינות ...ימת אחדות מטרה, ולא ...נין החולק על דעתו של ...ערביה בקשר לבעיות ...יליות. ללבנון יש נכר ...לתמוך בכל סולידריות ..., מן, בין לבנון לסוריה ...ים ביהודים. היתוכה ה־ ...ע ללבנון להיהלך מ־ ...מקם את עצמה היא הס־ ...קשר" האחווה והשכנות ...מדינות.

במרכז רוחני־קהילתי שאולי באשדוד

...אשה שפקד את העיר אשדוד, במרכז הרוחני של ...שי שבנות. — בשולי התפילות הציבוריות ועצרת־עם ...שהתקיים לכבוד „יום ירושלים" — בהעמד הרב ...אביר המחוזי, ד"ר אבנר שאקי הראש עיריית ...בקיצום ההקיימה אופיה וליכוד משפחות בהשתתפות ...המשבי אשדוד ומעשי האר"ק. הרב שאולי מהן העלה ...של ההייה בעולמם להשתתפות עד קברי התנאים ...ודבי שבעון בל"ג בעומר.

מכחישים ההכנות לסגירתן של מרחצאות „זוהר"

מרחצאות זוהר לא ייסגרו עד לגמר הבירור בנושא, ה־ד־ה הד־ עת מרכז קופת חולים על סגיר־ תם החל ב־2 ביוני הקרוב ומש־ לוח ההודעה המוקדמת ל־18 עוב־ די המרחצאות.

זאת הודיע אתמול בתל־אביב מר־ דכי הורביץ, מ"מ מזכיר הסתדרות הפקידים, עובדי המינהל והשירותים, בעקבות ההחלטה של המחלקה ל־ איגוד מקצועי בהסתדרות, שאימצה, בישיבתה אמש את מסקנות־הבירור בעניין זה, שהוגשו לה על־ידי מרדכי הורביץ.

צויין, כי מועצת הפועלים של ערד, יחד עם ועד העובדים של המרחצאות, הגישו תוכנית חדשה להפעלה תקינה של „מי זוהר" ו־ למניעת הגירעונות של המוסד, אשר לטענת מרכז קופת־חולים, הם ה־ עילה לסגירת המרחצאות ולפיטורי העובדים.

נהרג בתאונת עבודה באשקלון

אהרון מנדלוביץ, בן 63, מ־ ראשוני אשקלון ומוותיקי עובדי „יוכל גרין", נהרג בתאונת עבודה, שאירעה בתוך המפעל.

האיש נפגע ע"י רכב נייד, שהיה נוהג בידי בנימין ג'יאן, ונהרג ב־ מקום. המנוח היה בין המשפחות ה־ ראשונות, שהגיעו לאשקלון ב־1949 כדי להקים מושב עובדים, ונשאר במקום לאחר ביטול המושב. הניח אשה ובן יחיד.

ועדת חקירה של משרד העבודה והמשטרה חוקרים את נסיבות ה־ תאונה.

הנהג נעצר לחקירה ושוחרר בער־ בות של 7500 ל"י.

חשוד בסיוע לעציר להימלט

כחשוד בסיוע לעציר להימלט ממע־ צר חוקי מהיכל המשפט בת"א נעצר אתמול מרדכי יצ"ש מת"א לבשך 7 ימים, לפי צו שהוצא בבית משפט השלום בת"א.

במפלגה ובתנועה

המפד"ל המוהלים בת"א

במועדון סניף נוה שרת ב־5 שיעור בנדרים ע"י הרב י. ש. שפירא.

בביהכ"נ אהל יוסף שכ' התקוה ב־ 6 שיעור בגמרא מסכת סוכה ע"י הר' ש. אפרתי.

בביהכ"נ נוה נתן רח' המתפללים ב־5 שיעור תורה ע"י ר' זכריה כהן.

בסניף קריה שלום ב־4 שיעור גמ־ רא מסכת חולין ע"י הרב ד. דייד.

טיולים בהווי דתי ואוכל כשר יתי־ קיימו אייה ע"י לאירופה לארצות איטליה, שוויץ, צרפת, אנגליה ו־ ספרד וטיול לרומניה. בעניין פרטים וההרשמה לפנות למשרדנו אחד העם 108 טל. 228642, 224175, 245660.

ירושלים

עצרת הנשמה של נ.ר.ס.

עצרת הנשמה כוסם הסתדרות ה־ נוער הדתי העובד והלומד, בהשתת־ פות 1,000 חניכים — השכבה הבוגר־ רה של התנועה תתקיים היום בגוש עציון בשעה 18.30.

צעירות זו תצבור במרכז ארועי־ ים ירושלים שתנועה זו מארגנת הי־ שנה. במסגרת עצרת הנשמה זו תת־ קיים הכרזת גרעין „מיכאל" ע"ש השר מיכאל חזני ז"ל. הגרעין עתיד להתנחל בנקודה התיישבותית חדשה ברצף הישובים אשר בגוש עציון.

תל־אביב

אזכרה לאדמו"ר הרב צבי לנדמן זצ"ל

תתקיים אזכרה לזכרו של האד־ מו"ר הגאון הרב צבי לנדמן זצ"ל בבית־הכנסת נוה־שלום רח' אלנבי 102 חיפה.

הידידים החסידים מוזמנים.

בחברה לחקר המקרא

הערב בשעה 8 בבית ציוני אמריקה (רח' דה פרייס 1) ירצה מר עתניאל ברגליה על הנושא: „וילוקו הכלבים את דמו" (מלכים א' כ"ב, ל"ח — במות אחאב).

דברי פתיחה — מר אריה שדה.

לתשומת לב החברים: האספה ה־ כללית של החברה לחקר המקרא ב־ ת"א — לבחירת דו"ח על הפעולות ובחירת ועד חדש — תתקיים ביום ג' הקרוב בבנין „צפיה", שד' רוטשילד 125 — שעה 5 אחה"צ.

בית החסידים דאמשינוב

לרגל מחלתו הקשה של האדמו"ר מאמשינוב שליט"א ר' יהושע־אר יהודה מאיר בן פייגא איטא מתאס־ פים חסידיו, מכיריו, אוהדיו, היום, יום חמישי בבית החסידים ברחוב צ'לנוב 3 תל אביב, בשעה 7.30 ל־ התפלל ולבקש רחמים לרפואה וה־ מה מהירה.

מבקשים להשתתף בתפילה.

חיפה

עצרת חג ירושלים בחיפה

במלאת 9 שנים לשיחרור ירושלים עיר הקודש עורכת המועצה הדתית בחיפה עצרת חג בהשתתפות הרב הראשי שאר־ישוב כהן, עו"ד די־ ב. ליפשיץ, הרב ה. ראיזבריג ומר ישראל לבבי.

פרקי שירה בביצוע הזמר ישראל החזן המפורסם ר' חיים אדלר.

העצרת תתקיים הערב בשעה 8 בבית התרבות ע"ש פבוזנר.

תורנות בתי מרקחת

תל־אביב: בגי — דיזנגוף 174 טל' 222386.

ירושלים: גיבנס — האר"י 12 טל' 33676; אלקודס אלכברא — הרון אל רשיד — טל' 283333.

פתח־תקוה: אסותא — ברון הירש 21 טל' 911710.

בת־ים: הלוי — בלפור 9 — טל' 883042.

רמת־גן: עמית — מודיעין 130 טל' 722954.

הרצליה: ד"ר ברניקר — סוקולוב 28 טל' 961080.

חולון: נאות שושנים — גאולים 44 טל' 856671.

נתניה: הנשיא — ויצמן 36 טל' 23639.

✶ צרור נעימות ישראליות ח־ דישות, וכן שירי עמים מגוונים תשמיע מקהלה הידידים על שם צדי־ קוב שליד מועצת פועלי תל־אביב־ יפו בקונצרט השנתי שלה שיתקיים ביום רביעי בשבוע בהיכל ה־ תרבות.

מדינת ישראל
משרד הפנים
מינהל מחוז ירושלים

התאריך: כ"ה בניסן תשל"ו
25 באפריל 1976
מספר: 11,2552

לכבוד
בי"ס תיכון עירוני כל ישראל חברים ע"ש פרופ' רנה קאסן
רח' יעקב נגר 5
ירושלים

א.נ.,

הריני מתכבד לאשר בזאת קבלת מכתבכם מיום 23.4.76 בצרוף הודעה לפי סעיף 6 של החוק העותומני ל־ אגודות על יסוד אגודה כדלקמן: —

1. שם האגודה — בית ספר תיכון עירוני כל ישראל חברים ע"ש פרופ' רנה קאסן.
2. כתובת האגודה — רח' יעקב נגר 5 רמת אשכול ירושלים.
3. המשרד הראשי של האגודה — כנ"ל.
4. מטרת האגודה: — להקים ולהח־ זיק ולנהל את בית הספר העירוני כל ישראל חברים ע"ש פרופ' רנה קאסן.
5. המנהלים האחראים: — יוסף גדיש, רח' שכטוני 48 ירושלים, יו"ר; אליהו אזמליה, רח' שלמה מולכו 4 ירושלים, סגן יו"ר; יוסף עוזיאלי, רח' נוה גרנות 4 ירושלים, חבר; מרדכי כהן, רח' חרל"פ 26 ירושלים, חבר; ישראל הלפר, רח' בעלות דפנה 124/3 ירושלים, חבר; אגודה שורקי, רח' עין רוגל 8 ירו־ שלים, חבר; משה השין, רח' הרב פרנק 7 ירושלים, חבר; גדר לוי, רח' ביאליק 13 ירושלים, חבר.

בכבוד רב,
י. כהנא
סגן הממונה על מחוז ירושלים

הועדה המקומית לתכנון ולבניה „הדרים"
הוד השרון (רמתיים) (ע"י הדאר המרכזי) טל' 052-21178

ניתנת בזה הודעה כי הוגשה לוע־ דה המקומית לדיון, בקשה להקלה במספר קומות ואחוזי בניה בגוש 6455 חלקה 298 על ידי הב' זמי־ את פריטס בצ"ם המהווה חריגה. היינו: בנית בית מגורים בן 5 קומות + דירת גג ו2 בניינים מחו־ ברים) במקום 4 קומות עם קומת עמודים מפולשת, וסה"כ אחוזי הבניה (ללא מרפסות) יהיה 126,8% במקום 120%.

כל מעונין, אם כבעל ואם מבחינה אחרת, בקרקע, בבנינים או בנכסים אחרים, שהתכנית משפיעה עליהם, יוכל לעיין בתשריטי התכנית במשרד הועדה המקומית, בשעות הקבלה הר־ גילות, ולהגיש התנגדויות לתכנית תוך 14 יום מתאריך פרסום זה.

התאריך 23.5.76

מרדכי כהנא
יו"ר הועדה המקומית לתכנון ולבניה „הדרים"

בית הדין הרבני האזורי
תל־אביב—יפו
תיק מס' 11062/תשל"ו

מר בנימין רוק ת.ז. 289727 מבקש מכבוד ביה"ד הרבני האזורי לת"א— יפו לאשר את נשואיו עם הגב' פרי־ דה ציבליסט ת"ז: 534438 שהת־ קיימו באיטליה בשנת 1946.

המזכירות

בית הדין הרבני האזורי
תל־אביב—יפו
תיק מס' 11022/תשל"ו

מר בנימין ריידלבן ת.ז. 3086943 מבקש מכבוד ביה"ד הרבני האזורי לת"א—יפו לאשר את נשואיו עם הגב' רחל סגל, ת"ז: 3086943 ש־ התקיימו בעיר בוקרשט בשנת 1947.

המזכירות

בית הדין הרבני האזורי
תל־אביב—יפו
תיק מס' 11068/תשל"ו

הגב' הוסנג ריקה ת"ז 7187446 מבקשת מכבוד ביה"ד הרבני האזורי ת"א—יפו לאשר את נשואיה עם מר כהן טהרן, ת"ז: 1241940 שהתקיימו בעיר טהרן, פרס בשנת 1960.

המזכירות

למסדרי קידושין בארץ

הרבנות הראשית לתל־אביב—יפו מבקשת להודיע לה אם סליימה (ב־ הום) שלוסת ת.ז. 0529700 בעלת תעודת גירושין מס' 24191 מירושלים מיום ס' אלול תשי"ח נרשמה אצלכם לנשואין. הנ"ל טוענת, כי תעודת ה־ גירושין שלה אבדה.

למסדרי קידושין בארץ

הרבנות הראשית לתל־אביב—יפו מבקשת להודיע לה אם קוסלר מאני ריקי ת.ז. 1227958 בעלת תעודת גי־ רושין מס' 56364 מת"א ביום כ"ב אדר תשל"ה נרשמה אצלכם לנשואין. הנ"ל טוענת כי תעודת הגירושין שלה אבדה.

בית הדין הרבני האיזורי
חיפה
כ"א אייר תשל"ו 21.5.76

הוגשו בפני בית הדין בקשות למתן צווי ירושה בתיקים המפורסמים להלן, כל התובע טובת הנאה או המעוניין בעזבון שאחת הבקשות מתייחסת אליו ורוצה להתנגד לה, יבא לבית הדין וימסור טענותיו תוך 15 יום מיום פרסום הזמנה זו, שאם לא כן יתן בית הדין צו כטוב בעיניו.

תיק שלו/4007
בעניין ירושת המנוחה שלכה קופר־ שמידט ז"ל שנפטרה בחיפה ביום ה' ניסן תשל"ו 5.4.76
המבקש בנו: צבי זאב נחשון.

תיק שלו/4051
בעניין ירושת המנוח אדולף פסרול ז"ל שנפטר בחיפה ביום ז' שבט תשכ"ד 21.1.64
המבקשת אשתו: קלרה פסרול.

תיק שלו/4072
בעניין ירושת המנוח יעקב מנפרד ז"ל שנפטר בזכרון יעקב ביום י"ט שבט תשל"ה 31.1.75
המבקש בנו: משה מנפרד.

תיק שלו/4089
בעניין ירושת המנוחה חוה מלינה שנפטרה בחיפה ביום כ"ב אדר תשל"ו 23.3.76
המבקש בעלה: חיים מלינה.

תיק שלו/4101
בעניין ירושת המנוח מיכאל גוטסמן ז"ל שנפטר בחיפה ביום כ"ז שבט תשל"ו 29.1.76
המבקשת אשתו: אלן גוטסמן.

תיק שלו/4109
בעניין ירושת המנוח נתן וינגראוב ז"ל שנפטר בחיפה ביום ה' תשרי תשל"ו 10.9.75
המבקשת אשתו: פרידה וינגראוב.

הרב רפאל סולידאני
המזכיר הראשי

בית הדין הרבני האיזורי
חיפה
כ"א אייר תשל"ו 21.5.76

הוגשו בפני בית הדין בקשות למתן צווי ירושה בתיקים המפורסמים להלן, כל התובע טובת הנאה או המעוניין בעזבון שאחת הבקשות מתייחסת אליו ורוצה להתנגד לה, יבא לבית הדין וימסור טענותיו תוך 15 יום מיום פרסום הזמנה זו, שאם לא כן יתן בית הדין צו כטוב בעיניו.

תיק שלו/4110
בעניין ירושת המנוחה פני לרד ז"ל שנפטרה בחיפה, ביום ה' חשון תשל"ה 24.10.74
המבקש בעלה: בנימין לרד.

תיק שלו/4131
בעניין ירושת המנוח משה נסים ז"ל שנפטר בחיפה ביום י"ח אדר ב' תשל"ו 17.4.76
המבקשת אשתו: ויקטוריה נסים.

תיק שלו/4144
בעניין ירושת המנוח דוד חיימוביץ ז"ל שנפטר בחיפה, ביום י"ז ניסן תשל"ו 17.4.76
המבקשת אשתו: ארנה חיימוביץ.

תיק שלו/4190
בעניין ירושת המנוח דוד פיש ז"ל שנפטר בנהריה ביום כ"א אדר ב' תשל"ו 25.3.76
המבקשת אשתו: דבורה פיש.

תיק שלו/4154
בעניין ירושת המנוח אורי גורן ז"ל שנפטר בחיפה ביום י"ב ניסן תשל"ו 12.4.76
המבקשת אשתו: תרזה גורן.

תיק שלו/4105
בעניין ירושת המנוח הרש וולובסקי ז"ל שנפטר בצפת ביום ה' תשרי תשכ"ו 4.10.65
המבקשת אשתו: חנה וולובסקי.

הרב רפאל סולידאני
המזכיר הראשי

בית הדין הרבני האיזורי
חיפה
כ"א אייר תשל"ו 21.5.76

הוגשו בפני בית הדין בקשות למתן צווי ירושה בתיקים המפורסמים להלן, כל התובע טובת הנאה או המעוניין בעזבון שאחת הבקשות מתייחסת אליו ורוצה להתנגד לה, יבא לבית הדין וימסור טענותיו תוך 15 יום מיום פרסום הזמנה זו, שאם לא כן יתן בית הדין צו כטוב בעיניו.

תיק שלו/3800
בעניין ירושת המנוחה מלכה וייג־ ברגר ז"ל שנפטרה בחיפה ביום כ"ה אדר א' תשל"ו 26.2.76
המבקש בעלה: מרטין וינברגר.

תיק שלו/3831
בעניין ירושת המנוח שמואל גירנ־ שטיין ז"ל שנפטר בחדרה, ביום י"ד בכסלו תשל"ו 18.11.75
המבקשת אשתו: גאולה גירנ־ שטיין.

תיק שלו/3833
בעניין ירושת המנוח ניקולאי קסטנר ז"ל שנפטר בחיפה, ביום ה' אדר ב' תשל"ו 7.3.76
המבקש בנו: אריק קסטנר.

תיק שלו/3835
בעניין ירושת המנוח אלכסנדר ברקוביץ ז"ל שנפטר בחיפה ביום י"ג אדר ב' תשל"ו 14.3.76
המבקשת אשתו: מרגרטה ברקו־ ביץ.

תיק שלו/3856
בעניין ירושת המנוח איסק רוזנפלד ז"ל שנפטר בחיפה ביום ג' אדר ב' תשל"ו 5.3.76
המבקשת אשתו: פליה רוזנפלד.

תיק שלו/3891
בעניין ירושת המנוחה סופיה נתנזאם ז"ל שנפטרה בחיפה, ביום י"ט אדר ב' תשל"ו 30.3.76
המבקשת בתה: אסונטה מריה־ינגר.

הרב רפאל סולידאני
המזכיר הראשי

בית הדין הרבני האיזורי
חיפה
כ"א אייר תשל"ו 21.5.76

הוגשו בפני בית הדין בקשות למתן צווי ירושה בתיקים המפורסמים להלן, כל התובע טובת הנאה או המעוניין בעזבון שאחת הבקשות מתייחסת אליו ורוצה להתנגד לה, יבא לבית הדין וימסור טענותיו תוך 15 יום מיום פרסום הזמנה זו, שאם לא כן יתן בית הדין צו כטוב בעיניו.

תיק שלו/3933
בעניין ירושת המנוח חיים סגל ז"ל שנפטר בקרית ים ביום כ"ט אלול תשל"ה 5.5.75
המבקשת אשתו: גיטלה סגל.

תיק שלו/3947
בעניין ירושת המנוח יחזקאל יובל ז"ל שנפטר בחיפה ביום ה' אדר ב' תשל"ו 9.3.76
המבקשת אשתו: אסתר יובל.

תיק שלו/3948
בעניין ירושת המנוח דוד רייט ז"ל שנפטר בכרכום ביום כ"ה אדר א' תשל"ו 25.2.76
המבקשת אשתו: פסי רייט.

תיק שלו/3954
בעניין ירושת המנוח הירש גוטסמן שנפטר בחיפה, ביום י"ח אדר א' תשל"ו 18.3.76
המבקשת אשתו: רבקה גוטסמן.

תיק שלו/3956
בעניין ירושת המנוחה רחל ברוש ז"ל שנפטרה בחיפה ביום ז' ניסן תשל"ו 7.4.76
המבקש בנה: רפאל אבא ברוש.

תיק שלו/3961
בעניין ירושת המנוח מרטין קנטור ז"ל שנפטר בחיפה ביום כ"ח באדר א תשל"ו 28.2.76
המבקשת אשתו: רחה קנטור.

הרב רפאל סולידאני
המזכיר הראשי

בית הדין הרבני האזורי
רחובות
תיק 1506/לז

הוגשה בפני בית הדין בקשה למתן צו ירושה על עזבון המנוח ירימי־ יעקב ז"ל שנפטר בתאריך ג' שבט תשל"ד (26.1.74).

המבקשים: אלמנתו ירמי־סעדה, בני שלום ובנותיו יהודית, קריה, לולהו רוזנה.

הזמנה

כל התובע טובת הנאה וכל מעונין שיש לו סיבה להתנגד לבקשה הנ"ל יבא לבית הדין וימסור טענותיו תוך 15 ימים מתאריך פרסום הזמנה זו, שאם לא כן יתן בית הדין צו כטוב בעיניו.

הרב א. שמואלי
(—) המזכיר הראשי

בית הדין הרבני האזורי
רחובות
תיק 1495/לז

הוגשה בפני בית הדין בקשה ל־ מתן צו ירושה על עזבון המנוח עזרא גורציה ז"ל שנפטר בתאריך י' תשרי תשל"ו (14.9.75) בבאר יעקב.

המבקשים: בניה יוסף ומורד ו־ בנותיה רינה, עדנה, רזי וקלרה.

הזמנה

כל התובע טובת הנאה וכל מעונין שיש לו סיבה להתנגד לבקשה הנ"ל יבא לבית הדין וימסור טענותיו תוך 15 ימים מתאריך פרסום הזמנה זו, שאם לא כן יתן בית הדין צו כטוב בעיניו.

הרב א. שמואלי
(—) המזכיר הראשי

בית הדין הרבני האזורי
רחובות
תיק 1481/לז

הוגשה בפני בית הדין בקשה למתן צו ירושה על עזבון המנוחה לאופר אתי ז"ל שנפטרה בתאריך ו' אייר תשל"ד (28.4.74).

המבקשים: בנה בלומברג חיים ובתה יואלי נעמי.

הזמנה

כל התובע טובת הנאה וכל מעונין שיש לו סיבה להתנגד לבקשה הנ"ל יבא לבית הדין וימסור טענותיו תוך 15 ימים מתאריך פרסום הזמנה זו, שאם לא כן יתן בית הדין צו כטוב בעיניו.

הרב א. שמואלי
(—) המזכיר הראשי

בבית המשפט המחוזי בחיפה.
ב.ז. 162/76
תיק ירושה 1575/73

בעניין: עזבון המנוח יצחק הררי שנפטר בחיפה ביום 13.10.73.

הזמנה

להוי ידוע כי בתאריך 23.4.76 ניתן על ידי בית המשפט צו ירושה מתוקן בקשר לעזבון המנוח יצחק הררי ז"ל, שלפיו נקבעו חלקיהם של היורשים בעזבון המנוח כדלקמן: כרים הררי — 1/4, רות בקר — 1/4, זיוה שוין — 1/4, דליה פז — 1/4.

על כל אדם המתנגד לצו הירושה המתוקן הנ"ל להגיש בקשה לביטול הצו תוך חמשה עשר יום מיום פרסום הזמנה זו.

י. איפקן, שופט רשם

עירית ירושלים
הועדה המקומית לתכנון ולבניה

הודעה לפי סעיף 149 לחוק התכנון והבניה תשכ"ה 1965 (להלן: „החוק")

ניתנת בזה הודעה בהתאם לסעיף 149 לחוק כי מר עובדיה כתון הגיש לועדה המקומית לתכנון ולבניה (ל־ הלן הועדה) בקשה להתרת הקלה בקו הבניין הצדדי גוש 30143 חלקה 36 ברחוב אנטיגנוס 413, שכ' גונן ו' בירושלים דהיינו: הקלה בקו הבנין הצדדי הצפוני 3.50 מ' במקום 4.00 מ' המותרים.

את ההתנגדויות להתרת הקלה ה־ נ"ל אפשר להגיש תוך שבועיים מ־ תאריך הודעה זו לועדה המקומית לתכנון ולבניה ברחוב הלל מס' 23, ירושלים.

מ"מ יו"ר הועדה המקומית

בית המשפט המחוזי
בתל־אביב—יפו
תיק עזבונות מס' 2355/76

בעניין עזבון המנוח אברהם יעקב פייטיקר, ז"ל מרחובות, חבצלת, רח' הצבק 9, שנפטר ביום כ"ד באדר ב' — 26.3.76, בבי"ח קפלן ברחובות.

המבקש: דוד בן הבר, מרחובות, רח' יעבץ 21.

הזמנה

להוי ידוע, כי הוגשה לבית ה־ משפט בקשה למתן צו המכריז על ירושת המנוח הנ"ל, והנני מזמין בזה כל אדם הטוען שיש לו זכות הנאה בעזבון המנוח הנ"ל והרוצה להתנגד להכרזה המבוקשת, להגיש תוך 15 יום מיום פרסום הזמנה זו, התנגדות להכרזה המבוקשת, שאם לא כן יתן בית המשפט צו כטוב בעיניו.

רשם בית המשפט המחוזי

בית המשפט המחוזי
תל־אביב—יפו
תיק עזבונות 236/76

בעניין: עזבון המנוחה דינה בנקיר ז"ל, שנפטרה ביום 7.6.1963.

המבקשת: רבקה גיר ע"י ב"כ עו"ד אבנון יגס מרח' הגת 4 רמת גן.

הזמנה

להוי ידוע כי המבקשת הגישה לבית המשפט בקשה למתן צו המכ־ ריז על ירושת המנוחה.

הריני מזמין בזה כל אדם הטוען כי יש לו טובת הנאה בעזבון המנוחה והרוצה להתנגד לבקשה, להגיש תוך 15 יום מיום פרסום הזמנה זו, הת־ נגדות לבקשה, שאם לא כן יתן בית המשפט צו כטוב בעיניו.

רשם בית המשפט המחוזי

בית המשפט המחוזי
תל־אביב—יפו
תיק עזבונות 2362/76

בעניין: עזבון המנוחה רחל דונג־ ברג (בירנצוויג) ז"ל, שנפטרה ביום 18.12.75.

המבקשת: שושנה פינקל ע"י ב"כ עו"ד אבנון יגס מרח' הגת 4 רמת גן.

הזמנה

להוי ידוע כי המבקשת הגישה ל־ בית המשפט בקשה למתן צו המכריז על קיום צוואת המנוחה ומינויה של המבקשת כמנהלת עזבון המנוחה.

הריני מזמין בזה כל אדם הטוען כי יש לו טובת הנאה בעזבון המנו־ חה והרוצה להתנגד לבקשה, להגיש תוך 15 יום מיום פרסום הזמנה זו, ה־ התנגדות לבקשה, שאם לא כן יתן בית המשפט צו כטוב בעיניו.

רשם בית המשפט המחוזי

נרשמו לנשואין

לשכת הרבנות — צפת

אוזרבי שמואל בן דוד (רוק) מרוקו—בית־בן־זוהר; עמירה חנה בת דוד (רוקה) ישראל—צפת.

מעץ דניאל בן נחום (רוק) ישראל־חיפה; קציניך שבאיה בת יעקב (רוקה) צפת.

קיסר גרשון בן יצחק (רוק) ארגנטינה־ סבריה; סוזר שושנה בת מנשי (רוקה) ישראל—צפת.

סמל יהונתן בן דוד הלוי (רוק) לתדון־ כפר־הנשיא; נחבן נעמי בת משה (רוקה) צרפת—כפר־הנשיא.

נדבון אבנון בן ראובל (רוק) ישראל־צפת; סדום ורדה בת אליהו (רוקה) "

שחר ישראל בן אליהו (רוק) "; סרפטי רבקה בת אליהו (רוקה) "

דדון ישראל בן משה (רוק) "; פוליק רבקה בת יצחק (רוקה) "

קריאף יוסף בן יהודה (רוק) "; אשושה אסתר בת יהודה (רוקה) "

כהן מרדכי בן משה (רוק) "; אסוס רחל בת אליהו (רוקה) "

לשכת הרבנות — בית־שמש

אבוקיר יצחק בן אלי (רוק) מרוקו—בית־שמש; סוויסה מרים בת מכלוף (רוקה) מרוקו—אשקלון.

צרף שרלס בן כליפה (רוק) מרוקו־בית־ שמש; כהן בת־שבע בת שמואל (רוקה) ירושלים—בית־שמש.

בלכה רפאל בן מסעוד (רוק) מרוקו־בית־ שמש; כהן פרחיה בת יעקב (רוקה) — ירושלים—בית־שמש.

ס־מבון דוד בן יעקב (רוק) טוניס־בית־ שמש; אלעזרי ישראלה בת חיים (רוקה) הונגריה—בית־שמש.

הרב זכריה שלום, מושב אחיעזר

דנוך שלמה בן יוסף (רוק) קרית־אונו מושב אחיעזר בת צוור (רוקה) ב. אחיעזר.

עטיה שמעון בן ילו (רוק) צפת־תקוה בודאי עפרה בת ביה (רוקה) דרום־אשקלון־ כרוך יצחק בן חגי (רוק) יהודה־גלבר ברכה בת סלם (רוקה) ברוש־אחיעזר.

לשכת הרבנות משמר־נחלה

לתאפ אילן בן יואל (רוק) ישראל־הגולה פרימן אורה בת נסים (רוקה) תימן־נחלה.

לשכת הרבנות — בנימינה

בארם שרפי בן יצחק (רוק) ישראל־ בנימינה; כתרבאל שיה בת מאיר (רוקה) " בנימינה.

וסורספיין סיליון בן שמואל (רוק) צרפת־ קי רבנים; שיכרני אלה בת לוס (רוקה) ישראל—קי רבנים.

ספרי מרדכי בן בזימיר (גרוש, הונגריה־ בנימינה; קוהיצר מרים בת יגאל (גרושה) ישראל—גבעת־עדה.

שבואל דב בן יהודה (רוק) ישראל־זכרוב אביאל; כלגה הדר בת זכאי (רוקה) ישראל—בנימינה.

המועצה הדתית לשכת הרבנות
רמת־השרון

ברון צבי בן ביכליס (גרוש) עיר פורטוגל; נגם בת אלוה (אלמנה) ר. השרון.

ברון צבי בן צביהו (גרוש) רוסיה—עיר פורטוגל; נגם בת אלוה (אלמנה) סוניה— רמת־השרון.

לשכת הרבנות — שדה־יעקב

אליהו הלוי בן עזרא (רוק) עיראק— שדה־יעקב; אליסף היה בת צבי (רוקה) ישראל—שדה־יעקב.

אהרוני יואב בן יוסף (רוק) ישראל־שפה הלפרין מרים בת ליפא (רוקה) "

לשכת הרבנות — אשקלון

כנען שמעון בן יהודה (רוק) מרוקו—קבוצת ברסה; חיים גאולה בת שלום (רוקה) עיראק—אשקלון.

פרשנקין שמחה בן משה (רוק) פרס— אשקלון; ראובני אסתר בת הרצל (רוקה) פרס—ירושלים.

כקס רפאל־סדי בן אהרן (רוק) ישראל— קריית־גת; עזרה לאה בת ציון (רוקה) מרוקו—שלבים.

רוזנבלט דוד סוליימן בן בכרי (רוק) רומניה—אשקלון; דר דליה בת מכיקי (רוקה) ישראל—קרית־גת.

דבורה ראובן בן משה (רוק) ישראל— אשקלון; בוסויר עליזה בת יצחק (גרושה) עיראק—אשקלון.

דעי בניצה בן זקינו (רוק) טוניס— אשקלון; אבוטבול ריבנוב בת נסים (רוקה) טוניס—אשקלון.

קרני יגאל בן גיורי (רוק) ישראל— כרם־בן־ישראל; הדר דורית בת אריה (רוקה) ישראל—תל־אביב.

נגל'אל ציון בן יוסף (רוק) ישראל— אשקלון; לוייני צבית בת מאיר (רוקה) ישראל—רחובות.

פייר אהרן בן יעקב (רוק) ישראל—בית־ שקמה; סקין פיאהרייה בת יוסף (רוקה) ארגנטינה—חולון.

בוסקילה סלומון בן דוד (רוק) מרוקו— אשקלון; דובר זהבה בת חיים (רוקה) מרוקו—אשקלון.

הוד משה בן יוסף (רוק) ישראל־אשקלון; גואטה דרורה בת ברקא (רוקה) "

לשכת הרבנות גבעתיים

אורליך משה בן אפרים (אלמן) פולין— גבעתיים; ויאבצקובסקי סובה בת נחום (אלמנה) פולין—בת־ים.

כהן דוד כורש בן מאיר (רוק) עיראק־ גבעתיים; קדוש שרה בת ויקטוריה (רוקה) מרוקו—תל־אביב.

רוזנבלום יצחק בן חיים (רוק) סבריה־ גבעתיים; כהן אסנה בת דוד (רוקה) פתח־תקוה—רמת־גן.

כהן החביב בן דוד (רוק) ת"א־גבעתיים; אלבז ריאורה בת שמעון (רוקה) מרוקו— דימונה.

נחל אריה בן יעקב (רוק) יפו—רמת־גן; אשריאל רקפת בת יואב (רוקה) כפר־סבא־ גבעתיים.

מרגלית משה בן יוסף (רוק) ת"א־גבעתיים; יזרן אירים בת שמואל (רוקה) "

זכאי שלמה בן יעקב (רוק) עפולה "; לוי בהיה בת אלברט (רוקה) באר־שבע— דימונה.

אלגריסי מאיר בן משה (רוק) סבריה־ה"א; זרחי דליה בת אברהם (רוקה) יפו־גבעתיים.

גוטפריד גיל יעקב בן יצחק (רוק) חיפה; כהן דפנה בת דן (רוקה) ת"א־גבעתיים.

גרינשפן ברוך בן משה בן אליעזר (רוק) ההנריה־גבעתיים; ברקמן אורה בת חיים (רוקה) ירושלים.

בונדשיין נתן בן מרדכי (רוק) כפר־סבא־ אבן־יהודה; אפרתי יעל בת דוד (רוקה) כפר־סבא—גבעתיים.

חייתי יגאל בן אברהם (רוק) תל־אביב; שייגר בריס בת אברהם (רוקה) גבעתיים.

ארמאנסי מאיר בן אברהם (רוק) פ"ת; פוקס שרה בת שמעון (רוקה) פ"ת־גבעתיים.

אפריאט אברהם בן יעקב (רוק) חיפה; ארזה כול בת בנימין (רוקה) ת"א.

ידין שרגא בן דב (רוק) ת"א—רמת־גן; יונה דליה בת יעקב (רוקה) רחובות— גבעתיים.

עכוזי דוד בן מאיר (גרוש) תל־אביב; אבכן ניוה בת זאב (רוקה) בית־שאן— גבעתיים.

ברקדו יצחק בן משה (רוק) ת"א־גבעתיים; שטריא תלהה בת בנחם (רוקה) תל־אביב.

הירוין נתן בן דוד (רוק) יפו—תל־אביב; לידור ריאורה בת צבי (רוקה) כפר־סבא־ גבעתיים.

אפשטיין אהרן בן יהודה (רוק) ת"א— גבעתיים; ארדין הנינה בת נחמן (רוקה) תל־אביב—גבעתיים.

שטיינברג משה בן יעקב (רוק) פרס— גבעתיים; שר אירית בת משה (רוקה) פתח־תקוה—גבעתיים.

פבס איישת בן יעקב (רוק) ת"א־גבעתיים; פרץ ניקול בת ברוך (רוקה) מרוקו־ראש־ עקיבא.

רוס שלמה בן דב (אלמן) פולין־גבעתיים; ספרן זלדה בת שמעון (אלמנה) בני־ברק.

דייזין מאיר בן מנדל (רוק) יפו־גבעתיים; בניניק מירה בת משה (רוקה) ירושלים.

דורי דב בן אליהו (רוק) ישראל—חיפה; הישראלי יהודה (רוקה) כפר־סבא־גבעתיים.

דייד אברהם בן חיים (רוק) גבעתיים; פרידמן ציפל בת יהודה (רוקה) חיפה— גבעתיים.

גסניו אברהם בן מרדכי (אלמן) פלונקיר־ גבעתיים; כהן רבורה בת כהן (אלמנה) פלונקיר—תל־אביב.

בבית המשפט המחוזי
תל־אביב—יפו
תיק עזבונות 2356/76

בעניין: עזבון המנוח יצחק כלב ז"ל, ת. ז. 0730260 מרח' הובבי ציון 28 תל אביב אשר נפטר ביום 26.10.1965 ל' תשרי תשכ"ו.

המבקשה: אידה שיפרית ת. ז. 730262 מרח' סירקין 15 גבעתיים ע"י ב"כ עו"ד זאב ברעם, מרח' שמריהו לוין 5 תל אביב.

הזמנה

להוי ידוע כי הוגשה לבית המש־ פט בקשה לצו קיום צוואת המנוח הנ"ל.

הריני מזמין בזה כל אדם להת־ ייצב בבית המשפט תוך חמישה עשר יום מיום פרסום הזמנה זו ולתת טעם מדוע לא יתנו צו בהתאם לבקשה זו, שאם לא כן יתן בית המשפט להת צו כטוב בעיניו.

רשם בית המשפט המחוזי

בבית המשפט המחוזי
תל־אביב—יפו
תיק עזבונות 596/76

בעניין: הצוואה של המנוח אברהם יעקובוביץ שנפטר ביום 21.12.75.

המבקש: יעקב יעקובוביץ מרח' קלצר, 8, גבעתיים, המיוצג ע"י עו"ד ד"ר צבי שמיר מרח' מלצ'ט 1, תל־ אביב.

הזמנה

להוי ידוע כי הוגשה לבית המש־ פט בקשה לצו קיום הצוואה של ה־ מנוח הנ"ל.

כל המתנגד לבקשה יגיש תוך 15 יום מיום פרסום הזמנה זו את טעמי התנגדותו, שאם לא כן יתן בית המשפט צו כטוב בעיניו.

רשם בית המשפט המחוזי

בית המשפט המחוזי
תל אביב—יפו
תיק עזבונות 2004/76

בעניין: ירושת המנוח אלכסנדר בוכנר ז"ל כרעננה שנפטר בעפולה ביום 18.4.76.

המבקשת: לוליקס דבורה מרח' צציון 13, רעננה ע"י ב"כ עו"ד ב. אורחי ו/או ה. סלמון מרח' בר־ רוכוב 8, רעננה.

הזמנה

להוי ידוע כי הוגשה לבית המש־ פט בקשה ליתן צו המכריז על יורי־ שת המנוח הנ"ל ומנוי מנהל עזבון והנני מזמין בזה כל אדם הטוען שיש לו טובת הנאה בעזבון והרוצה להת־ נגד להכרזה, להגיש, תוך חמשה עשר יום מיום פרסום הזמנה זו הת־ נגדות להכרזה המבוקשת, שאם לא כן יתן בית המשפט צו כטוב בעי־ ניו.

רשם בית המשפט המחוזי

בית המשפט המחוזי
תל אביב—יפו
תיק עזבונות 2437/76

בעניין: עזבון המנוחה מרים יע־ קובזון ז"ל, אשר נפטרה ביום 4.8.69 ואשר מענה היה רחוב הרואה 120, רמת גן.

המבקשת: רחנטל יוכבד.

הזמנה

להוי ידוע כי הוגשה לבית ה־ משפט בקשה למתן צו המכריז על ירושת המנוחה הנ"ל, והריני מזמין בזה כל אדם להתייצב לבית המש־ פט תוך 15 יום מיום פרסום הודעה זו וליתן טעם, אם יש לו טעם כל־ שהוא מדוע לא ינתן צו המכריז על ירושה המנוחה שאם לא כן יתן בית המשפט צו כטוב בעיניו.

רשם בית המשפט המחוזי

בבית המשפט המחוזי
תל־אביב—יפו
תיק עזבונות מס' 2419/76

בעניין ירושת המנוחה סיניאבר (פיניבר) מריה (מרים) מחולון, ש־ נפטרה ב־29.4.75 (י"ח אייר תשל"ה) בבאר יעקב.

המבקש אלכסנדר סיניאבר (סיני־ בר) מחולון.

הזמנה

להוי ידוע שהוגשה לבית המשפט בקשה ליתן צו המכריז על ירושת המנוחה מריה (מרים) סיניאבר (סי־ ניבר), הנני מזמין בזה כל אדם הטוען, שיש לו טובת הנאה בעזבון המנוחה והרוצה להתנגד להכרזה, ל־ הגיש תוך 15 יום מיום פרסום הז־ מנה זו את התנגדות להכרזה המבוקשת, שאם לא כן, יתן בית המשפט צו כטוב בעיניו.

רשם בית המשפט המחוזי

בבית המשפט המחוזי
בתל־אביב—יפו
תיק עז' 6056/75

בעניין: עזבון המנוחה מינה בלמוד ז"ל.

המבקש: אליעזר אסטרתן מגב־ עתיים רחוב הרצוג 19, ת. ז. 111800, ע"י ב"כ עו"ד ב. צ. אליאש ו/או אמנון אליאש ו/או ג. כיכון מרחוב כלכלי ישראל 4, תל אביב.

הזמנה

להוי ידוע כי הוגשה לבית מש־ פט זה בקשה ליתן צו המכריז על ירושת המנוחה הנ"ל. ולמינוי מנהל עזבון, כל המתנגד לבקשה הנ"ל יגיש תוך 15 יום מיום פרסום הז־ מנה זו את טעמי התנגדותו שאם לא כן יתן בית המשפט צו כטוב בעיניו.

רשם בית המשפט המחוזי

בבית המשפט המחוזי
בתל־אביב—יפו
תיק עזבונות 2372/76

בעניין: עזבון המנוח פרדלסקי לייב ז"ל, מרח' טרומפלדור 14 ת"א.

המבקש: יששכר סלע מרח' אבן גבירול 21 ע"י ב"כ עו"ד רפאל פיי־ רשטיין מרח' בלוך 30, תל אביב.

הזמנה

להוי ידוע כי הוגשה לבית המש־ פט בקשה ליתן צו המכריז על ירו־ שת המנוח פרדלסקי לייביש ז"ל ו־ הנני מזמין בזה כל אדם הטוען שיש לו טובת הנאה בעזבון המנוח, ו־ הרוצה להתנגד להכרזה, להגיש, תוך חמישה עשר יום מיום פרסום ההז־ מנה זו התנגדות להכרזה המבוקשת שאם לא כן יתן בית המשפט צו כטוב בעיניו.

רשם בית המשפט המחוזי

בית המשפט המחוזי
תל־אביב—יפו
תיק עזבונות 2371/76

בעניין: צוואת המנוח עקיבא דר־ בינשטיין ז"ל, ת. ז. 0824278 שנפ־ טר בתל אביב ביום 14.11.75 (י־ כסלו תשל"ו).

המבקשה: פנינה דובינשטיין ע"י ב"כ עוה"ד מנחם דובינשטיין מרח' פריכמן 17 תל אביב.

הזמנה

להוי ידוע כי הוגשה לבית מש־ פט זה בקשה למתן תוקף לצוואת המנוח הנ"ל.

כל הטוען נגד מתן תוקף לצוואת המנוח עליו להגיש לבימ"ש זה את התנגדותו תוך 15 יום מיום פרסום הזמנה זו, אחרת יצהיר בית המשפט על תקפות הצוואה.

רשם בית המשפט המחוזי

האופרה הישראלית
מייסדה ומנהלה: מ. דה־פיליפ

24.5 לה טראוויאטה — אופרה מאת ורדי
25.5 האלמנה העליזה
27.5 טוסקה (הצגה באולם ארמון חיפה)
29.5 האלמנה העליזה
31.5 האלמנה העליזה

שרות פרטים: אלנבי 1, טל. 52222, תל־אביב

היום

יום ה', כ"ז אייר תשל"ו, (27.5.76)

פרשת במדבר.

מ"ב בעומר.

הפרק: תהלים סט—ע; המשנה: כלאים ח, א—ב; הדף: פסחים יז; ההלכה: קצור שו"ע קסא, יד—יח.

שידורי ישראל

חדשות בעברית — בגלים א', ב', ג' — כל שעה.
09.55 (א) חדשות באנגלית
10.55 (א) חדשות בצרפתית
17.55 (א) חדשות באנגלית
18.50 (א) חדשות בצרפתית

שידורי תכניות לעולים (ב)
עברית — 19.00; יידיש — 19.30; לאדינו — 20.00; מוגרבית — 20.15; רומנית — 20.30; רוסית — 20.45.

רשת א'

08.10 „קונצרט בוקר" 10.05 ספר חדש — שירה 10.15 שידורים לתלמידים בב־ בתי־ספר 10.35 „ריתמוס" 11.15 שידורים לתלמידים בבתי־ספר היסודיים 11.35 „זוטות בוקר", „הסיפור" 12.05 „קונצרט בצהרים" 13.05 „עצה רק רבי" 14.10 „מגזין" 15.05 ההכוורת, הסיפוריה, ירושלים — ירושלים 18.05 המופת החגיגית ההכותל ל־ כבוד — הצפרה בשידור חי מציון יום השנה ההיסטורית לשחרור ירושלים 19.00 „היום הזה" 19.50 פרקי היום בתנ"ך: תהלים, פרק צ"א, צ"ב, קוראת בפי יעקב בבאר הסיחה באה פרופ' שמואל אברמסקי 20.05 „רגע זמר" 20.52 „חמש דקות הדשות" 21.06 „צלילים הדשים" 22.05 „אורחי ירושלים" 23.05 — צלילים סביב יהי" 00.10 רגע של שיר.

רשת ב'

06.00 „שבע ישראלי", „מה טובו אהליך יעקב" וסיכום המשנה היומית 10.05 „באן בביתי" 11.45 „כמה דקות עם..." 12.05 „בהקבע יתר" 12.30 „שירים ושלום" 12.45 „הי, מה הקשר" 13.05 „בתוך היום" 14.10 „די לה" — שיר וברכה 15.05 „באן אהוד כדור" 15.52 „על רגל אחת" 17.10 „יהודים ויהדות" 18.45 „היה היו..." 21.06 „היום בסטודיו" 23.05 „בד בצד" 23.05 „של דברים שבעל ודברים שבכתב" 23.05 „בתי ננו לבין עצמנו".

גלי צה"ל

05.58 ברכת השחר 10.05 בוקר של זהב 11.55 דין ודברים 12.05 דיש עם שיר 12.40 שלושה יפני אחת 13.05 וזו בדיוק 14.05 זכר בחדשות 14.30 „שלגר" 17.57 בה נשבע 18.05 תוכן העניינים 15.05 בקום טוב באמצע 21.05 תיק אישי 21.55 ההכוחה היהודית 22.05 אריה ים תיכונית 23.05 ביהיקה בתוך סרטים ההווות כוס־ קאירה 00.05 גבר ואשה 01.05 גבר ואשה 02.05 כיסוף 13.05 לא רוצים לישון.

טלוויזיה כללית

17.30 סלפלא 17.50 סרטים מצוירים 18.30 קיצור החדשות 18.32 „בחרנו לך" 19.00 המכונה ביהודה — פרקים ויבואו 19.30 חדשות 20.00 משחק השבת 20.50 לקראה שידור 21.00 מבט לחדשות 21.30 כליכן סק 22.00 „צלי כותרת" — כוסף פלוויזיה בכתבי 22.50 ציש דיגגיזר — בה הסיום 24.00 „הסוד המוזמן" סמקר של יום החדשות.

טלוויזיה לימודית

8.15 התמסקה 8.40 אנגלית ד' 9.05 חשבון ה' 9.25 שבע ו' 10.00 אזרחות ז' 10.20 הסטוריה 10.45 בני ילדים 11.25 כבע/פיסיקה ה' 12.00 אנגלית 12.40 חשבת ז' 13.05 צרפתית 13.25 מרסיום ט' 15.30 עברית בסיסית סוף — בחור כארז 16.00 אבנה — כבו יותר — בחור להגזם — הצייר הוא אה הורזן לעשות כבעיות בכל־ בלוגו — הוא וכיוף גורה רשדים להנאה. כנחה יוסי פרון 16.20 אנגלית ח' 16.40 סרט תעודה — בשרים המאה בוקקן 17.00 עלם ושריה.

לוח הצופה

● להשכרה דירה 2½, ריהוט מלא, ק"ק, לזוג דתי, קרית ישמח משה, טל. 751597.

● פגל קונה הכל רהיטים שלריות מקררים מערכות חיסולים 632267 863748.

● „סיני" שרות להדברת מזיקים + אחריות (רשיון 197) 473271.

קולנוע

ירושלים

אורנע — המתגרים
ארנון — הסתכנים
מיטשל — שילה לוין מתה וחיה בניו יורק (2)

תל־אביב

אסתר — הצוציני (4)
הן — מלתעות (3)
בינרמה — רחוב 60
דרייב אין שודדים את לאס וגאס
פאר — 3 ימי הקונדור (8)

חיפה

אורה — אחר הצהרים של פורענות (2)
אמפי — נחש מי בא אלי (2)
ארמון — בלהצות (3)
אורלי — פרשת גלסון (6)
הן — שילה לוין כתה והיא חיה בניו יורק (2)
פאר — רק היום (7)
רון — בלונדי

התיאטרון בישראל
הערב 27.5.76

הבימה:
אוייב העם: אולם גדול
מגג: אולם קטן
אמא קוראז': באר־שבע
הקאמרי:
כילה היי בני: עין־חרוד
מנהל הבית: ת"א נהמני

הצופה
עתון יומי
HATZOFE
DAILY

המו"ל: הצופה בע"מ, העורך: ש. דנזיגר, מערכת ומנהלה: תל־אביב, רח' המסגר 66, טל. 35421, ת"ד: 2045. חשבון בנק הדואר 41144 ✶ סניף ירושלים: רח' בן־יהודה 3, ת"ד 1148, טל. 234910, 528344, 35609 בערב טל. ✶ סניף חיפה רח' ארלוזורוב 3, טל. 663628 ✶ דפוס השחר בע"מ, ת"א, רח' המסגר 66, טל. 31554.

هكذا من الاصل

صكذا من الاحل

י. אלמוגי, בשובו מציריך:

דאגה לנוכח הגברת ההתנכלויות ליהודי ברה"מ המבקשים אשרות יציאה לישראל

נערך כנס מיוחד של נשיאות ועידת בריסל ✶ הוחלט לפתוח משרד מיוחד בפריז להגברת הפעילות ולקיים בחודש החגים עצרות הזדהות בעולם היהודי

מאת חיים פיקרש, סופרנו לענייני עליה וקליטה

נציגי הקהילות והארגונים היהודיים ברחבי העולם, המרכיבים את הנשיאות הנועדה המורחבת של ועידת בריסל העולמית, קיימו ביומים האחרונים מושב מיוחד בציריך, שבמהלכו נשמעה סקירה על ההתפתחויות האחרונות במצבם של יהודי ברית-המועצות. בין השאר צויין כי האנטישמיות הרשמית מתפשטת, נוכרת רדיפת היהודים המבקשים אשרות יציאה ומוטלים עליהם הגבלות שונות ומכבידות —

זאת מסר אתמול מר יוסף אלמוגי יו"ר הנהלת הסוכנות היהודית, עם שובו לישראל. מר אלמוגי בהשובה לשאלת סופרנו לענייני עליה, דוחה את האפשרות כי הגברת הלחץ על יהודי ברית המועצות וההתנכלויות למבקשי אשרות היציאה, באו בעקבות קיומה של „ועידת בריסל".

לדברי מר אלמוגי, ועידת בריסל הביאה ליוזמה טובית של יהודי... נציגיהם אל המרכזים היהודיים בפזורה, אך מכל מקום אין גם הוכחות, הוסיף אלמוגי, שועידת בריסל הביאה להקלה ליהודים שם.

דאגה לנוכח ה„ירידה"

נציגי הארגונים היהודיים, החליטו על רקע הדיווחים על רדיפת מוגברות נגד היהודים, להגביר את המערכה להבטחת זכויות היהודים בברית המועצות ובין השאר על הקמת משרד מיוחד בפריז, לריכוז הפעילות ולהעברת אינפורמציה נדרשה, בכל הקשור לעזרה ליהודי ברית המועצות.

בפגישת הנציגים שנמשכה יומיים דווח גם על ההתקדמות בקליטת עשרות אלפי יהודים שהתיישבו בישראל אך הובעה גם דאגה לנוכח ממדי ה„ירידה" ונשירת העולים החדשים באירופה. בין בשתתפי הדיון התפתח ויכוח לגבי העמדה הנדרשת לגבי אותם יורדים ונושרים. בין השאר הוחלט לקרוא לקהילות היהודיות ברחבי העולם לקיים בתקופת הימים הנוראים והחגים, עצרות הזדהות עם יהודי ברית המועצות. מיפגני הזדהות אלה, שיערכו בישראל ובכל המרכזים היהודיים, יהיו כהד להגבלות שמחה תורה, במוסקבה, לנינגרד וקהילות יהודיות אחרות בברית המועצות.

יוזמים פעילות

הכנס גם המליץ בפני הקהילות והארגונים היהודיים ליזום התימות של יהודים ולא יהודים על עצומה שתופנה אל ליאוניד ברז'נייב, המזכיר הראשון של המפלגה הקומוניסטית בברית המועצות, בדרישה לשחרר את אסירי ציון ולחסל את הרדיפות אחר המבקשים לשוב למולדתם. מר אלמוגי מסר כי פטיציה זו כבר מועברת בין יהודי ארצות הברית וקנדה והיא תתפשט על פני העולם היהודי כולו.

בתשובה לשאלה אמר אלמוגי כי בקרוב יקיים בארץ כנס מיוחד של עשרות ראשי פעילי הקהילות למען יהודי ברית המועצות. כנס זה יערך בירושלים והללו ילמדו את מכלול בעיותיהם של היהודים שם ודרכי המאבק הנדרשים.

מר אלמוגי עומד למסור דו"ח על סיכומי של הכנס בציריך, כהמשך לועידה העולמית השנית למען יהודי ברית המועצות, להברי הנהלה הסוכנות היהודית וההסתדרות הציונית. בין השאר הוא יתבע היערכות מיוחד לנוכח הסכנה הנשקפת מבעיה ה„ירידה" וה„נשירה" הנסכנות בהגדירו. את המשך העליה מברית המועצות.

תפילה המונית באשדוד לרגל אסון התאונה

עקב האסון הגדול אשר פקד את תושבי אשדוד בתאונה המחרידה שבה נספו 13 נפשות ועשרות נפצעו יעקב הילולי הד-שבה שנערכה בזמן האחרון בעיר, החליט ע"י לשכת הרבנות והמועצה הדתית בעיר, לקיים בעז"ה בשבת זו תפילת בפרסום המגילה ברחבת העיריה שבמרכז העיר.

אותה שעה יסגרו כל בתי הכנסת וכל המתפללים נקראים לבוא להשתתף בתפילה זו, ולהביע בזה את זעקתם הגדולה לשמירת שבת כהלכתה.

בציבור הרחב באשדוד קיימת ההרגשה שישנו צורך דחוף להיקון המצב, דבר זה מצא את ביטויו בעצרת אבל המונית, שהתקיימה באשדוד עם תום „השבעה" ואשר אורגנה ע"י לשכת הרבנות והמועצה הדתית. רבני העיר הרב ישראל אלירוב והרב סיני אדלר אשר דבריו נרגשים, נתנו ביטוי הולם לתחושה הציבור שבשעה זו ישנה חובה מיוחדת לחפש דרכי תשובה.

בעצרת זו השתתף גם שר הדתות ד"ר י. רפאל וכן רבנים ואישי ציבור ראש העיר והברי מועצת העיריה, מר פנחס אבוחצירא יו"ר המועצה הדתית אשר הינחה את העצרת הביע תנחומי למשפחות השכולות ועלה ברכת רפואה שלמה לכל הפצועים.

✶ עוללות ✶

אושרה הקמת מכון מדעי ראשון מסוגו לחקר הקיבוץ

המועצה להשכלה גבוהה בראשות שר החינוך והתרבות פרופ' א. ידלין החליטה אתמול לאשר הקמת מכון ראשון מסוגו לחקר הקיבוץ הרעיון השיתופי בישראל במסגרת אוניברסיטת חיפה.

החלטת המועצה נתקבלה בעקבות המלצה ועדת-משנה מיוחדת שנתבקשה לבדוק את בקשת אוניברסיטת חיפה להקים מכון לחקר הקיבוץ. בוועדה היו חברים הפרופ' שלמה אבינרי (יו"ר), מר שלמה דרך ופרופ' שלמה גאון. הוועדה אמרה בהמלצותיה כי „בארץ בה צמח הרעיון הקיבוצי יוצר חלל בנוף האקדמי אם לא ייחקר הנושא בכלים האוניברסיטאיים המקובלים ולכן, מקבלת הוועדה בברכה את יוזמת אוניברסיטת חיפה והתנועה הקיבוצית להקמת המכון".

✶

תלמידי „דובב" ו„אביבים" התארחו בבתי תלמידים דתיים ברמת-גן

מאת סופרנו בגוש דן

100 תלמידים מכיתות ד' וה' של מושבי דובב ואביבים יתארחו בבתי תלמידי ביה"ס הממ"ד יבנה בר"ג. הילדים ילמדו בשעות הבוקר יחד עם יתר הכיתות ובשעות הצהריים יבלו הילדים בצוותא עם ילדי ר"ג ויבקרו במקומות שונים בעיר.

✶

קפיצת יחיד מהר הקפיצה

הזאב מ. ליכטנשטיין הגיע לישראל לבצע קפיצת-יחיד היום — יום „האתנכסף" שבו על פי המסורת הנוצרית עלה ישו השמיימה. הדואה, ספיאנדר, בן 59, בורח לקלי בליכטנשטיין, הגיע לבצע ההעופה בקרנחיון שנית בסירה לאחר שארע שם הפיצוץ, ובדעתו לבצע היום קפיצה מאבן הגבוהה בישראל של „ביכת צפיפוף".

✶ בעקבות פניית של מנהיי בתי ספר, מדריכים ומועצות הורים, החליטה הנהלת רשת „עמל" להביע את התנגדותה על הקרנת תכניות בטלוויזיה בשלישיות, המפריעה את ערכי החינוך שמקנים התלמידים בבתי-הספר המעוררים רוגז התנברית אצל ההורים.

קבוצת מוהלים בת"א הקימה קואופרטיב והצטרפה למרכז הקואופרציה של הפוהמ"ז

מאת חיים פיקרש, סופרנו בתל-אביב

קבוצה של 8 מוהלים, הפועלים במרחב העיר תל-אביב, החליטו לפעול במסגרת של קואופרטיב. הם הצטרפו לברית הפיקות שליד המרכז לקואופרציה של הפועל המזרחי. יצויין, כי זו ראשונה שמתארגן, בתולדותיה של הקואופרציה בארץ, קואופרטיב בעין זה.

הקואופרטיב החדש מארגן בתוכו רק מוהלים מוסמכים ומוכרים מטעם הרבנות הראשית לישראל. בעקבות ההתארגנות זו מובטח הסדר נאות של עבודות המילה, תוך קביעה סדירה של תחורים, סדרי עבודה וכד'.

מהמרכז לקואופרציה של הפועל-המזרחי נמסר לנו על התארגנויות נוספות של קבוצות עובדים, ובכלל זה צילום חדשים במסגרת של קואופרטיבים. בין השאר הצטרפה מכבסת „ברבור" בירושלים, למרכז לקואופרציה של התגיעה וכן שתי מאפיית ברעננה, „איתרי" ו„פתי", שהתמזגו והקימו מאפיה קואופרטיבית בכוותפת.

עיטורי „יקיר ירושלים" חולקו לתריסר מאזרחי הבירה

תריסר מאזרחי הבירה זכו בתואר „יקיר ירושלים" שהוענק להם אתמול במסגרת חגיגי בתיאטרון ירושלים בנוכחות נשיא המדינה פרופ' אפרים קציר.

התוארים הוענקו לזוכים בידי ראש העיריה מר טדי קולק על דבקותם ותרומתם לחיי ירושלים הבירה בשנת הייהם.

„יקיר ירושלים" השנה הם: — הרב שלום אוזלאי, שנולד בשכונת מאה שערים לפני 84 שנים והוא יו"ר שכונה זו ומעולם לא עזבה. הרב אוזלאי היה עד-ראיה לפגישתו של הרצל עם הקיסר וילהלם השני של גרמניה. — ד"ר ישראל גולדשטיין מארה"ב, שהשתקע בירושלים בשנת 1960 ועל שמו נקרא בית הכנסת בקרית האוניברסיטה העברית והוא הנוער הציונות בדרום ירושלים. — מר ליאו ויסמן, יליד גרמניה שבא והשתקע בירושלים לפני 44 שנים ותרם להעשיית העץ ופיתוחה בבירה. — הישישה מרת צביה יפה, יוצאת תימן שעלתה לארץ בהיותה בת 13 והקדישה את רוב שנותיה לעזרה סוציאלית ולהגשת סעד לכל נזקק. — הרב הלל ליברמן — על תרומתו לחינוך החרדי ופעילותו הציבורית הענפה. — מרת אנה גריס וכסטרלינד, בת למשפחה אמריקנית שהשתקעה בירושלים בסוף המאה שעברה. — מר אריה ליפשיץ יו"ר אגודת הסופרים בירושלים, שהוא הושב ירושלים יותר מיובל שנים. — צוהיד הוותיק שכהה בזרוי בן ה-78 שכיהן בשעתו כמזכיר ועד הקהילה ובית המשפט העברי ופעל למען ירושלים. — הרופא הירושלמי ד"ר להזויר אליעזר גלקו, אשר היה רופא ה„הנגה" באזור בית הכרם והרים תרומה לטובת הציבור הירושלמי כרופא בשנת 43 שנות עשיה בעיר. — פרופ' נתן פיינברג בן ה-91, שפעל כמעצמן ופירסם ספרים רבים בתחומי המשפט הבינלאומי.

השאלה היהודית, הפגנס הבריטי בארץ ישראל והסכסוך הישראלי-ערבי.

— הרב שמואל קיפניס, עורך „כפר הפוסקים" וחתן פרס הרב קוק. — מרת רחל ריבלין, שפעלה בצעירותה כמודיע והשתקעה בירושלים ובמשך עשרות שנים הקדישה לעבודה ציבורית לבעד יהושע — הציר ויושבי בה.

מאות ישתתפו במרוץ „אליצור" שייערך היום בירושלים

מירוץ „ב"ח באייר" בירושלים לגוש-עציון יתקיים בהשתתפות למעלה מ-700 רצים מכל הארץ, ביום „יום ירושלים".

מירוץ זה הפך לכסות ביום ירושלים מאז שחרורם של חלקי העיר והגוש ע"י כוחות צה"ל, הו הפעם השישית שהוא ייערך.

הוכיל „אליצור", זאב ברורבה, מסר כי מירוץ זה יעבור בסביבת פעילות מרכז „אליצור" בקרב הישובים החדשים שהוקמו בעבר לקו הירוק. בקרוב יופעו ספר חדש בתפוצה שבשורון ומתוכננים מפעים חדשים בישובים השונים.

המירוץ יפתח בתפילה בנהה הכותל בכיכר הפרואי „אליצור". צפויים השתתפות של כ-700 צצנים, הברי „אליצור" בכל רחבי הארץ.

יפגינו להבטחת זכויות האשה בבית המשפט

הליגה ל„זכויות האשה בבית-המשפט". ארגון בלתי-מפלגתי, מקבי נגד האפליה והיא-הצדק מצבי כיליות נשים בבתי-המשפט לגירושין בישראל. ההפגנה אמורה להתחיל בכבוד ליבב... [illegible]

1000 חברים, איש ואשה, יתיבדים כבר על היסה, שבקרוב תצא בכנסת.

„הליגה לזכויות האשה" ת.ד. 52 כפר-יונה, נהבלת ומכונה ע"י רבנים בישראל, ובבקשה שיבואו לגלות כל אלה שזקוקים לגישור למשפט לגירושין בישראל.

משרד הסעד פותח מעון נעול שני לעבריינים

מאת סופרנו בירושלים

משרד הסעד עומד לפתוח בתחילה השבוע הבא מעון נעול שני לעבריינים צעירים. הוא יפתח במסגרת המעון „מצפה ים" בהרצליה שבעיקר לצרכיך זה.

בין המופנים למעון נעול ישנם נערים שחומרת התנהגותם עולה על שירותי הסעד התקין בה בעבר. הנערים המיועדים לקליטה יהיו בתי בעצר עד לפתיחת המעון הנעול בתוך הישנ שהם מהווים סכנה לעצמם ולציבור.

במעון החדש יהיו 40 מקומות. הוא יועד לקליטת נערים שעברו עבירות קשות יותר אשר במסגרת החינוך הטיפולי הקיים לא הצליחו בטיפול בהם. עפ"י הוראות שר הסעד זבולון המר ניתנה רשות חסות הנוער במשרדי באמצעים לפתיחת המעון השני התאחתו לטיפול במקרים הנוכחיים במדובר. לצורך זה נעזר המשרד בשיטות חדשניות ובלתי מקובלות של עיצוב ההתנהגות ואמצעים נוספים.

הריסת המבנה הבלתי-חוקי נדחתה לחדשיים

הבונה התחייב להרוס בעצמו את המבנה

מאת סופרנו בתל-אביב

ההריסה של החדשיים צפויה בהריסת מיסן המלאכה הבלתי חוקי שהוקם ע"י מר יצחק הררי ברחוב נתיבות 49 בשכונת עזרא בת"א, על כך מסר היום ראש עיריית תל-אביב יפו בישיבת הנהלה העיריה.

ראש העיריה נענה לבקשה זו שהוגשה ע"י מר הררי בסיכום פגישה שנערכה בין מר הררי לבין מנהל בערכה הפיקוח העירונית מר בנימין בס, לאחר שמר הררי הפלה ביתוק הדיש של רצון לקיים עבודת הריסה את אנוכיה שכבר הוזמנו אצלו. אחר תם הוא יסיים תוך התקופה האבירה.

בזיון סבר שר מר הררי כי מיא מבל על עצמו לבצע את נבר ההריסה בעצמו; זכן סיכם אתו כי הסבבה העיריה לבקשתו ההיה בת הוקף לאחר שיבצע התחייבות בכתב על הודעתו כי יהרוס את המבנה בעצמו תוך התקופה האבירה.

בישיבת ההנהלה העיריה הביעו כל חברי ההנהלה את הזדהותם עם מדיניות ההריסות כפי שנקבעה ע"י הנהלה העיריה בציינם את עמדתו התקיפה של ראש העיריה, כי שלבה להם בקיעת אצבעים באכיפת החוק לגבי בניה בלתי חוקית בעיר.

כן הביעה הנהלה העיריה הערכתה לכל הגורמים שהיו שותפים בביצוע החוק והסדר בהתפרעות שהיתה בסכרה האמור: המשטרה, ישראל, לפקחי העיריה ולפועלים שעסקו בהריסות.

הרב כהנא מוסר על הקמתה של תנועה חדשה

מאת סופרנו בירושלים

ביום שיחול בהודדה קדום ותל בהזירת הקונסולית הישראלית בניו-יורק — נאמר במברק בטעם הליגה להגנה היהודית שנשלח למנהיג הליגה הרב מאיר כהנא. את התוכן המברק גילה אתמול בבסיבת עתונאים בירושלים מר יאיר לרבר מזכיר תנועה „כך", שבראשה עומד הרב כהנא.

הרב כהנא סקר את עיקרי תוכניתו „פתרון בעיה המיעוט הערבי בארץ ישראל על ידי העברתם למדינות הערביות השכנות ולמדינות אחרות שיהיו מוכנות לקלוט אותם.

בהודעתו קובע הרב כהנא כי ההתכנית לארגנת ההוזה לגירוש פעולה עם הערבים אינן אלא צליה במוכנת הצלולות לגרום להזיריה הדשה של צפון אירלנד בארץ-ישראל.

כדי להביא מצב זה הגיש לממשלת ישראל הצעה לפירוט בדבר העברת האוכלוסיה הערבית לארצות ערב או למדינות המערב.

הרב כהנא גילה כי בין הפונים אליו היה כפר שיום שבנה 7000 נפש. הם הביעו בכוונתם להגר לקנדה בתנאי שיבכלו כפר שבו יוכלו להגיע בציבותא.

אזכרה ליהודי צ'כיה נערכה ביער הקדושים

אזכרה ליהודי צ'כוסלובקיה שנשמדו בשואה נערכה אתמול ביער הקדושים בהרי ירושלים. באזכרה השתתפו בכדי שנה הנעיכת ע"י התאחדות עולי צ'כוסלובקיה, השרים קהל רב.

הרב הראשי לצה"ל אלוף הרב מרדכי פירון שתיאר את סבלותיה של יהדות צ'כוסלובקיה ואת צבית המפואר. תבע בהאספים עשייה למען לצם החברה ברחם של עקדות. הנוער והמדע שהיזו בפים כה הבינו ליהדות זו בעבר.

ההון הראשי של בית הכנסת „שערי ציון" בתל-אביב בשה קבע צירך את תפילה האזכרה.

בהגרלת כפעל הפיס האחרונה זכה בחצי ביריון לירות פועל בנין הרב בירושלים.

בבני-ברק
3 חדרים שלוש מרפסות
רח' בית יוסף — במעט חרשה,
כולל חדר שינה — 220,000 לירות
טל: 798474, 794176

הרשימות הקשורות במפד"ל בבחירות לרשויות הערביות בגליל זכו לעלייה

מאת סופרנו בתל-אביב

הרשימות הערביות הקשורות למפד"ל אשר השתתפו בבחירות לי"ד הישובים בגליל, זכו להצלחה ולעליה — זאת מסר לנו אתמול מר י. הגאלי, במחלקה לבני המיעוטים במפד"ל.

בכפר אל-מכר, קיבלה רשימה המפד"ל 2 מנדטים מתוך 9 חברי המועצה המקומית, בכפר ג'דיאלאסד, התחלקו בין השאר שתי רשימות הקשורות למפד"ל והן זכו לכל אחת בשני מנדטים, מתוך 9 חברי המועצה. הרשימה הקשורה למפד"ל היא רשימתו של איברהים יוסף, בבית ג'אן, קיבלה הרשימה הקשורה למפד"ל של שכיב אסעד 4 מנדטים מתוך 9 חברים המועצה המקומית. ובסחנין קיבלה רשימתו של פואד דיבדע, הקשורה למפד"ל 1 מתוך 11 חברי המועצה המקומית. גם בכפר ג'וליס זכתה רשימה המפד"ל במנדט אחד מתוך 9 חברי המועצה המקומית.

בתוצאות הבחירות כתבוד עוד כי במפלגת העבודה ורשימות הקשורה לה זכו ב-5 כפרים בראשות המועצה. בכפר אחד זכתה ניהיה לכפר אחד בה לא התבידה מפלגת העבודה בבחר ראש המועצה באנשי רקיה.

✶ בהגרלת הזיסי האחרונה, ניחשו את ששה המספרים הנכונים עשרות משתתפים וכל אחד יקבל 150,162 ל"י.

מסיבות ראש חודש סיון במושבים ע"י הרבנים המאמצים

במוצש"ק, כ"ט אייר תשל"ו (29.5.76) בשעה 8.30 בערב

זרחיה	—	הרב ב. אביעד

ביום ראשון, א' סיון תשל"ו (30.5.76) בשעה 6.30 בערב

נוחם	—	הרב ש. אחרק
תירוש	—	הרב י. בוסקילה
פורת	—	הרב מ. זמל
תרום	—	הרב כ. פ. טכורש
ברקת	—	הרב ש. יגאלי
גאולי-תימן	—	הרב ר. כהן
עזריאל	—	הרב ח. מלאכי
שיבולים	—	הרב ש. צרוק
ישעי	—	הרב ש. י. צרוק

ביום שני, ב' סיון תשל"ו (31.5.76) בשעה 6.30 בערב

עוזה	—	הרב א. בוגרד
רווחה	—	הרב י. א. גרשטן
תעוז	—	הרב ש. דמארי
שלוה	—	הרב ש. י. צרוק
איתן	—	הרב ד. שקולניק

אגוד המושבים של הפועל-המזרחי המחלקה לתרבות

המפלגה הדתית-לאומית בהיהודי הפועל-המזרחי המחלקה לענייני דת
„חבר הרבנים"

גידול ניכר בשטחי המזרע ליצוא תוצרת חקלאית

לאחר שהובטח להפעיל תובלה אווירית

מאת סופרנו לענייני החקלאות

החקלאים זרעו השנה בשטחים המיועדים לייצוא 47 אלף טונות תוצרת חקלאית, לעומת 2 אלף טונות בעונה הקודמת, בלקחם בחשבון הפעלתה לעונת הייצוא הקרובה של החברה להובלה אווירית — אמר אתמול המנכ"ל המיועד של החברה, מ. הוד, בפגישה עם העיתונאים בת"א.

מר הוד הציג סימני שאלה לגבי הרצון הטוב של „אל-על" לקיים את ההברה. ועמד על כבה בעית ש„אל על" שורה, דבר המעכיב בספק את הפעלת החברה. „אל על" רוצה שהחברה תעסוק רק בייצוא בעוד שלדעתו אין להגביל את החברה ויש לאפשר לה פיתוח אמצעי הובלה באופן חפשי. דבר זה נחוץ בכדי לבנות פוטנציאל תובלה לישראל. המחסור בהובלה בלחמה יום הכפורים — הוא שדחף להקמת החברה החדשה, הסביר מ. הוד.

חילוקי דעות קיימים גם לגבי מיגוון של מנכ"ל „אל על", מ. בן-ארי.

כיו"ר מועצת המנהלים של החברה, לדעתו של מ. הוד יש בכך משום ניגוד אינטרסים.

הגדרה מסעמים בשכר אף היא מעוררת מחלוקת. „אל על" דורשת פרק מסמן שלמעלה מ-25 טונות אפשר יהיה להסיס בשכר, בעוד שיחמי החברה צריך להסתפק ב-4.5 טונות, כי אחרת לא יהיו כדאיים.

נכשל נסיון להפעיל רשת חנויות פרטית בכרמיאל ובקרית-גת

מאת סופרנו לכלכלה

נכשלה של חברת „סופרסל" לפתוח חנויות בכרמיאל וקריית-גת בכל על עקב ההתנגדות לכניסתה של רשת פרטית והצטרפה הרשת של אגודה הצרכנים — טען אתמול נציג „סופרסל", מר י. גבע.

בדבריו בסיבות הבאים בת"א אמר כי באחר ואין מקום לשני „סופרמרקטים" בישובים אלה ויעזבו שיהיה אחרים אין החברה פועלת בהם.

„סופרסל" פתחה עתה 3 חנויות בצפון הארץ בהשקעה של 15 מיליון ל"י. ב-ת"א השקעה של 10 מיליון ל"י. לרשת יש תכנית אודם הדבר גבנע מהדבר בקובות פיתוח לפתיחה 3—4 חנויות לשנה. פדיון 36 סניפי הרשת היה בשנת 1975 כ-280 מיליון ל"י לעומת 166 מיליון ל"י בשנה הקודמת. השנה צפוים פדיון של 400 מיליון ל"י.

✶ ההתפרעות פועלי המפעל „ה" השמל ואלקטרוניקה", בהחה אתמול בהרצות ע"י הצירה בה נבחרו הוד-צות הפיקוחים ל-55 עובדי מפעל הנורות „זוהרה" ועל בגירתו הפרצית של המפעל אתמול, תוך כדי כך עם מוצגת פועלי הרצליה על תנאי הצברת העובדים למפעלים אחרים של „הדיראן".

אישים ומוס...

— איגוד שמואל אורזין כהונה, נוספה לתפקיד יו"ר הקבלנים הבונים בת"א הכללית השנתית של האיגוד קיימה אמש בבית הסוכנות לוטד החודש נבחרו ה"ה: ... ארזן, ליסטנברג, מינץ, ... מרדר, ברנובק, פלוט, ... קלסא, גרוסמן, הרקה.

✶ ביום מחרי תפתח ... ספם, האגודה למלחמה ב... ישראל, התחנה לבדיקה ה... הגפן 26, חיפה. ההתנה ה... בתמותה של מחי בירהזו ... ביהיה רושילר ותקבל גב... סיים בשבוע, ביום א' ב... אחה"צ ויום ג' בשעה 1.00

דרשות שבת כלה

הרבנות הראשית / המועצה הדתית — חיפה
המחלקה להסברה והווי דתי

כמנהג בני עדות המזרח בשבת לפני חג מתן תורה ישאו כבי הרבנים דרשות בתפילה שחרית לפני קריאת התורה.

הרב יצחק אבוחצירא שליט"א ביכ"נ ר' יעקב אבוחצירא רח' יפו
הרב יעקב סודרי שליט"א ביכ"נ עולי סוריה ולבנון, רח' איגבר
הרב מנחם חשאי שליט"א ביכ"נ „היכל ר' חיים חביב", רח' אלנבי
הרב אליהו מזוז שליט"א — ביכ"נ „אהל משה" רח' דרב מימון
הרב ראובן פרץ שליט"א — ביכ"נ „אליהו הנביא" רח' סירקין
הרב רפאל בירדוגו שליט"א ביכ"נ „היכל שלמה" רח' תורה ועבודה — קרית שמואל
הרב דוד קדוש שליט"א ביכ"נ „אביר יעקב", דרך נוה שאנן
הרב ש. אוטמזגין שליט"א, ביכ"נ אליהו הנביא ק. ספרינצק
הרב אליהו עובד שליט"א, בית כנסת „אהל שם" בכרמל כבר הזינה 22

✶ ✶ ✶

דרשת הרב הראשי לחיפה

הרה"ג ר'

אליהו בקשי-דורון שליט"א

בשעה 5 אחה"צ בבית-הכנסת „היכל נתנאל" רח' הרצל 43

✶ ✶ ✶

עצרות מתן תורה

בכרמל — בבית-הכנסת „אהל שם" רח' הזינה 22, במוצש"ק פרשת במדבר ב-6.30. בהשתתפות: הרב הראשי לחיפה הרה"ג אליהו בקשי-דורון שליט"א, הרב א. עובד שליט"א, רב השכונה.

בנוה-שאנן — בבית-הכנסת בהוריצין רח' נחמיה, ביום ראשון א' סיון, בשעה 6.30, בהשתתפות: הרב הראשי לחיפה הרה"ג א. בקשי-דורון שליט"א, הרב ח. חסבלים שליט"א. מנחה: הרב א. מזוז שליט"א.

במהנה דוד — בבית-הכנסת ע"ש מאיר בעל הנס רח' דוד המלך — ביום א' סיון, בשעה 6.15, בהשתתפות הרב ב. השאי שליט"א, הרב י. יפרבן שליט"א. מנחה: הרב צ. טמסטיה שליט"א.

איזור הדר — בבית-הכנסת „בשמת יוסף" רח' ההלץ, ביום ג' סיון בשעה 5.30, בהשתתפות: הרב ש. איטמזגין שליט"א, הרב ר. פרץ שליט"א, מנחה: הרב יוסף לוי שליט"א.

✶ ✶ ✶

עצרת מתן תורה מרכזית

תתקיים אי"ה ביום שני ב' סיון ש. ז. בשעה 6.30 בבית-הכנסת „ר' מאיר בעל הנס" רח' ביליו 31, חיפה

ישאו דברים:

כב' הרב הראשי לחיפה והמחוז
הרה"ג אליהו בקשי-דורון שליט"א
הרה"ג נסים מזרחי שליט"א
ראש ישיבת „באר יוסף", באר-יעקב

דברי פתיחה: הרב יצחק קדוש שליט"א — חבר לשכת הרבנות
דברי ברכה: מר ישראל לנגר — ראש המועצה הדתית

בעצרת יתחלקו דפי הסברה בהלכות עירוב תבשילין והנאה לפניית למחלקת ההסברה במועצה הדתית

הזכו לשנים רבות נעימות וטובות

משרד הדתות המחלקה להווי דתי

הרבנות והמועצה הדתית נס-ציונה

ביה

עצרת יום ירושלים

תתקיים אי"ה היום יום חמישי כ"ו אייר תשל"ו 6 בשעה 8.00 בערב בבית התרבות ע"י המועצה הד... רח' הבנים.

בתכנית:

דברי פתיחה: מר שמעון ניסים — יו"ר המועצה ה...
ברכות: מר ישראל שמיד — ראש המועצה המקומ...
דברים: הרבנים המקומיים
הרה"ג י. צ. ויינר שליט"א, הרה"ג ש. אחרק
הרצאה: מר שמעון אביזמר — על בטחון ישראל
מנחה: מר עזרא סוסון — סגן יו"ר המועצה הדתית
בהוכבות האומנותית — זמר אורי שבת.

ברכת מזל טוב לבבית
למורנו ורבנו
הרה"ג נחום מנדלבוים שליט"א
חבר הרבנות הראשית ורב שכון הפועל המזר...
להולדת הבת
יה"ר שירוו ממנה הרבה נחת ויזכו לגדלה ולחנכה לתורה ומעשים טובים.

הגבאים ומתפל...
בית הכנסת „בר..."
שכון הפועל המזרחי ...

הערב בהגרלה
כדור הזהב
של מפעל הפיס
פרס ראשון 500,000 ל"י
פרס בדור הזהב 200,000 ל"י
פרס ראשון עשוי להצטבר ל: 700,000 ל"י
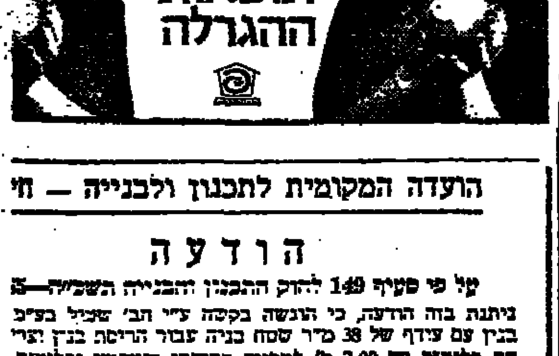
הערב בטלוויזיה
תוצאות ההגרלה

קרא מחר ב-
ידיעות אחרונות
המוסף לשבת
7 ימים
השבועון לכל המשפחה

שכונת התיקווה שוב בכותרות
מאת יוחנן להב

✶ ✶ ✶

לאן נושבות הרוחות במיזרח ירושלים
מאת תופיק חורי

✶ ✶ ✶

השבוע המדיני
בדרים של
שלמה נקדימון ואריה צימוקי
על ההתרחש בקלחת הפוליטית והמפלגתית

✶ ✶ ✶

רפאל בשן מראיין את ראש עיריית ירושלים
טדי קולק

✶ ✶ ✶

לאן מובילים „נתיבי איילון"
מאת אריה אבנרי

✶ ✶ ✶

„אסף הרופא" — מרה שחורה ולב של זהב
מאת אורי פורת

✶ ✶ ✶

חזון התעלה מים-התיכון לים-המלח
מאת ישראל תומר

✶ ✶ ✶

העידן של בוני וקלייד
פרק נוסף בסידרה „בר נוליה אמריקה"
מאת פטריק אודיווגבן

✶ ✶ ✶

„לגט", אוונגארד, אמבטיה
לשר עון מאת אדם ברוך

✶ ✶ ✶

ביטוח לפיאודליזם המיפלגתי
במקום ביטוח בריאות ממלכתי
מאת שולמית אלוני

המוסף לתרבות ספרות ואמנות

ישיבת מרכז הרב
של בית הרב קוק זצ"ל

עיריית ירושלים
אגף החינוך והתרבות

מזמינים
את המוני בית ישראל לבוא ולרקוד

בשמחת ירושלים ביום שחרורה ואחודה

הריקודים יצאו משטח הכינוס שליד ישיבת מרכז הרב בקרית משה, בלילה, אור לכ"ח באייר, בשעה 11.00.

מסע הרוקדים יעבור דרך רח' יפו לעיר העתיקה ומשם לכותל המערבי.

ישתתפו: הרמטכ"ל רב-אלוף מרדכי גור ומפקדי כוחות שהשתתפו בשחרור העיר.

✶ שמחו את ירושלים וגילו בה כל אוהביה ✶

הועדה המקומית לתכנון ולבנייה — חי...

הודעה

על פי סעיף 149 לחוק התכנון והבניה תשכ"ה—1965
ניתנת בזה הודעה, כי הוגשה בקשה ע"י הב' שפיל בפיב בנין עם עודף של 38 מ"ר שטח בניה עבור הריסת בנין זמני עם בליסות עד 2.00 מ' למרווח הקדמי האחורי ובליסות עד 2.70 מ' לגבולות הצדדיים, ברח' קרית ספר 16, חלקה 10780.

אפשר לעיין בבקשה בחדר מס' 304 בבנין העיריה, מח' תב רח' ביאליק 3, בימי א', ג', ה'. בשעות 08.00—12.00. המעוניין להגיש התנגדות לבקשה, ימציאה לפי הכתובת הנ"ל תוך שבועיים מיום פרסום זה.

מ. אורן — מ"מ מהנדס

חוק התכנון והבניה תשכ"ה—1965

הועדה המקומית לתכנון ולבניה — תל-אביב—יפו

מודעה

בהתאם לסעיף 149

הרינו מודיעים בזאת כי הוגשה לועדה המקומית לתכנון תל-אביב—יפו בקשה ליתן אישור להקלה להוספת בניה בקרית המלאכה בבנין מס' 16 ברחובות קיבוץ גלויות — גוש 6971 חלק מחלקה 49.

כל מי שיש לו התנגדות להוצאת האישור במקום זה רשאי לועדה המקומית להכנון ולבניה תל-אביב—יפו בשדי בן-גוריון את התנגדותו המנומקת ולציין כתובתו המדוייקת.

ההתנגדויות המתקבלות בכשך 14 יום מתאריך פרסום מו והזמנה לדיון בפני הועדה הנ"ל.

תאריך: 24.5.76

דוד שיפמן סגן ראש
יו"ר ועדת המשנה
לבנייה — תל-אביב

חוק התכנון והבניה תשכ"ה—1965
מרחב תכנון מקומי גבעתיים

בהתאם לסעיף 89 לחוק התכנון והבניה התשכ"ה—1965, ניתנה בזה הודעה בדבר הפקדה במשרדי הועדה המחוזית להכנון לבניה מחוז ת"א, ובמשרדי הועדה המקומית להכנון ולבניה גבעתיים, של תכנית הנקראת: תוכנית בס' 90 א' שינוי לתוכנית בנין עיר מפורטת גב/90, (להלן התוכנית).

מקומם של השטחים אשר התכנית מתייחסת אליהם: — גוש: 6164, חלקות: 203, 204, 205, 206, 207, 208, 209, 210, 211, 212, 213, 214, 215. שם הרחוב: בין רח' כצנלסון, ... עיקרי הוראות התכנית: לשנות את הקצאת הבניה הרצויים בסעיף 8 שבהכנית גב/90, אשר ההודעה בדבר כתן תוקף לה פורסמה בי.פ. מס' 1097 מיום 11.6.64 התשריט המצורף להכנית וב 90 לא ישתנה. הכל כאמור בתכנית המופקדת.

כל המעוניין בשינוי התכנית רשאי לעיין בה ללא תשלום בימים ובשעות שהמשרדים האמורים פתוחים לקהל.

כל המעוניין בקרקע, בבניין או בכל פרט תכנוני אחר הרואה את עצמו נפגע ע"י התוכנית יכן כל הזכאי לכך ע"פ סעיף 100 לחוק, רשאי תוך חודשיים מיום פרסום הודעה זו ברשומות להגיש התנגדות במשרדי הועדה המחוזית האמורה.

י"ז באייר תשל"ו
17 מאי 1976

ד. ריבניק
יו"ר הועדה המחוזית לתכנון ולבנייה — מחוז תל-אביב

במלאות השלושים לפטירת יקירנו

הרב ד"ר נחום דריזין ז"ל

הננו להביע תודתנו לכל קרובינו וידידינו ולכל האישים והמוסדות שהשתתפו עמנו בצערנו ונחמונו באבלנו.

אשתו צירל דריזין והמשפחה
הרב מנחם ועטיל לוויטס

בשלושים לפטירת יקירנו

פרופ' יהושע מ. גרינץ ז"ל

מהאספים מוקירי זכרו לאזכרה ולגילוי מצבה בהר-הזיתים ביום שני ב' סיון תשל"ו (31.5.76) בשעה 15.00.
הסעה בירושלים ממגרש הרוסים ב-14.30.
הסעה מתל-אביב ברחוב להגרדיה 56 בשעה 13.00.

ערב התייחדות יערך באוניברסיטת ת"א בבנין גילמן חדר 277 ביום ראשון 30.5.76 בשעה 20.00.
תודתנו לידידנו שהכתבו בפ"ש ובכבה.

המשפחה

לד"ר נח רוזנבלום וביתו

עמכם באבלכם הכבד בהילקח מכם ללא עת
הרעיה—האם, היקרה בנשים

צילה ז"ל

בפעלכם למען הכלל המצאו נחומים

הרב א. הגר	צ. הירק	א. שילובקין
ש. בן פורת	א. מבנהיים	י. שמעיה
ד. היימש	י. פרילבן	י. שירה